

GEBERIT AQUACLEAN MERA CLASSIC

 **GEBERIT**

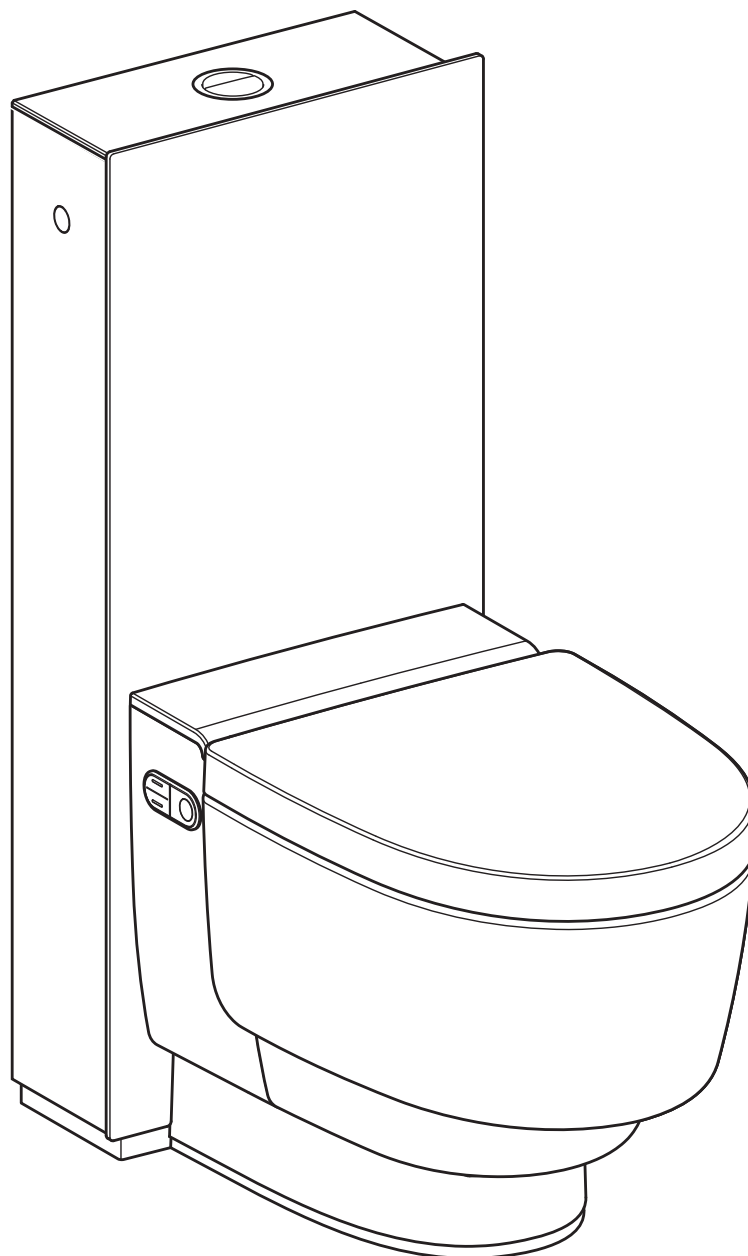

BRUKERHÅNDBOK



968.553.00.0(06)

Innholdsfortegnelse

For din sikkerhet	6
Hvem er produktet egnet for?	6
Hvordan skal produktet brukes?	6
Hva bør du unngå?	6
Feil bruk	6
Generelle sikkerhetsanvisninger	6
Forklaring av advarslene	8
Oversikt over symbolene på produktet	8
Registrer apparatet ditt	9
Bli kjent med apparatet	10
Om Geberit AquaClean-apparater	10
Funksjonsoversikt	10
Oversikt over apparatet	11
Betjeningskonsept	13
Om betjeningskonseptet	13
Framsiden på fjernkontrollen	13
Baksiden på fjernkontrollen	14
Status-LED på fjernkontrollen	15
Kontrollpanel på siden	16
Status-LED på kontrollpanelet på siden	16
Slå på apparatet	17
Slå av apparatet	18
Geberit app	19
Kontroller kompatibilitet	19
Last ned Geberit Home-appen	19
Bruk Geberit Home-appen	20
Slik betjener du apparatet	21
Første trinn	21
Bruke analdusjen	22
Slå analdusjens pulserende bevegelse av og på	22
Bruke Ladydusjen	23
Bruke tørkeren	23
Utløse spyling	24
Aktivere automatisk aktivering av skyll	25
Aktivere modus for universell utforming	26
Tilpasse vaskeprosedyren til dine behov	27
Stille inn strålestyrken	27
Stille inn dusjarmposisjonen	27

Stille inn tørkerluftstyrke	28
Lagre brukerprofiler	28
Åpne brukerprofiler	29
Lagre personlig brukerprofil i Geberit Home-appen	29
Slik programmerer du apparatet.....	30
Oversikt over programmeringsmulighetene	30
Hovedmeny enhetsinnstillinger	30
Meny for apparatinnstillinger.....	31
Meny for funksjonsinnstillinger.....	32
Systeminnstillinger-menyen.....	36
Hovedmeny for personlige innstillinger	38
Brukermeny	38
Hovedmeny for vedlikehold og stell.....	40
Meny vedlikehold og stell.....	40
Hovedmeny for hjelp	42
Menyen Hjelp.....	42
Rengjøre og avkalke apparatet	44
Veiledning for stell	44
Generelle rengjøringsråd.....	44
Automatisk vannutskifting.....	44
Målrettet desinfeksjon	45
Egnede rengjøringsmidler og rengjøringsapparater	45
Vedlikeholdsinstruksjoner for glatte overflater.....	47
Informasjon om stell for keramikk.....	47
Vedlikeholdsinstruksjoner for toalettsete	48
Rengjøre toalettsetet	48
Rengjøre toalettlokk og hus.....	50
Rengjør dusjen og tørkerarmen via fjernkontrollens display	51
Rengjøre dusj- og tørkerarm med kontrollpanelet på siden eller knappene på fjernkontrollen	54
Avkalke enheten	56
Avkalkingsmelding fra apparatet	58
Slik utbedrer du feil.....	59
Fremgangsmåte ved feil.....	59
Dusj-wc-et fungerer ikke.....	60
Andre funksjonsfeil	61
Feilsøking av fjernkontrollen.....	62
Bytte batteri i fjernkontrollen	63
Tilordne fjernkontrollen på nytt	64
Skifte keramikkfilter	65
Bærekraft	68
Geberit-gruppen og bærekraft.....	68
Ecodesign – økologisk regnskap.....	68

Miljøtips	68
Avfallshåndtering	69
Avfallshåndtering av utrangert elektrisk og elektronisk utstyr	69
Sluttkundegaranti	70
Tekniske data og samsvar	71
Tekniske data	71
Forenklet EU-samsvarserklæring	71
Kontakt	72
Hovedkontor	72
Europa	72
Afrika og Midt-Østen	75
Asia	75
Andre land	76

For din sikkerhet

Hvem er produktet egnet for?

Geberit AquaClean dusjtoalett kan benyttes av barn fra 3 år og oppover og av personer med begrensede fysiske, sensoriske eller mentale evner eller manglende erfaring og kunnskap hvis de er under oppsyn eller har fått opplæring i hvordan apparatet skal brukes og er kjent med og forstår farene forbundet med dette. Barn må ikke leke med apparatet. Rengjøring og vedlikehold fra brukerens side må ikke utføres av barn uten oppsyn.

Hvordan skal produktet brukes?

Produktet egner seg for følgende formål og bruksområder:

- I bruk som dusj-wc:
 - Til rengjøring av analområdet
 - Til ytre rengjøring av vaginalområdet
 - Til luktafsug
- Til installasjon i oppvarmede rom innendørs
- Til tilkobling til drikkevannssystemer
- Til drift med vann fra omvendt osmose-anlegg

Hva bør du unngå?

Produktet er ikke tiltenkt følgende bruk:

- Forlate toalettsetet under vaskeprosedyren
- Plassere last og gjenstander på toalettlokket
- Dyppe fjernkontrollen i væsker
- Drift uten ventilkjegle for Geberit AquaClean avkalkningsmiddel

Feil bruk

Ved feil bruk tar ikke Geberit ansvar for følgene.

Generelle sikkerhetsanvisninger

Sikkerhetsanvisningene under gjelder for hele produktets levetid:

- Les brukerhåndboken før produktet skal brukes første gang for å gjøre deg kjent med bruken av det.
- Lagre eller skriv ut bruksanvisningen for senere konsultasjon.
- Forurensninger i filteret kan føre til belastning av innåndingsluften. For å utelukke helsefare og sikre fullstendig funksjonalitet må filteret byttes hvert år.
- Ikke bruk enheten hvis den er skadet. Koble enheten fra strømforsyningen hvis mulig, og kontakt Geberit service.
- Ikke åpne enheten. Det inneholder ingen komponenter som brukeren skal vedlikeholde eller reparere.
- Ikke foreta endringer eller tilleggsinstallasjoner. Modifikasjoner medfører livsfare.
- Reparasjoner skal bare utføres av autoriserte fagpersoner med originale reservedeler.
- Det må bare brukes originale tilbehørsdeler.
- Betjening og vedlikehold skal kun utføres av eieren eller brukeren i den grad dette er beskrevet i denne brukerhåndboken.

- Bruk alltid den gjeldende versjonen av monteringsanvisningen i forbindelse med montering hvis Geberit AquaClean er blitt demontert (f.eks. i forbindelse med flytting).
 - Geberit AquaClean må kun kobles til nettspenning i henhold til typeskiltet.
 - Følg alltid produsentens anvisninger for håndtering av rengjørings- og avkalkingsmidler.
-



Dette dokumentet inneholder advarsler på forskjellige steder. Advarsler er handlings- og situasjonsavhengige sikkerhetsanvisninger. De advarer om spesifikke farer.



Denne håndboken tilsvarer teknisk status for apparatet på tidspunktet for trykking. Forbeholdt endringer for videreutvikling.

En aktuell versjon av dette og andre dokumenter er tilgjengelig på internett:

<http://catalog.geberit.com>.

Forklaring av advarslene

Advarsler er plassert på stedet hvor faren kan inntreffe.

Advarslene er bygd opp på følgende måte:



ADVARSEL

Feiltype og feilkilde



Mulige følger hvis det ikke tas hensyn til faren.

- Tiltak for å unngå faren.

Følgende signalord blir brukt for å vise til restfarer i advarslene og til viktig informasjon.

Symbol	Signalord og betydning
	FARE Signalordet kjennetegner en fare med høy risikograd, som hvis den ikke unngås, fører til død eller alvorlig personskade.
	FORSIKTIG Signalordet kjennetegner en fare med lav risikograd, som hvis den ikke unngås, kan føre til en mindre eller moderat personskade.
	OBS Signalordet kjennetegner en fare som hvis den ikke unngås, kan føre til materielle skader.
	Kun merket med symbol. Gjør oppmerksom på viktig informasjon

Oversikt over symbolene på produktet

Symbol	Betydning
	Les sikkerhetsanvisningene og brukerhåndboken / driftsveiledningen før oppstart av produktet.
	Livsfare på grunn av elektrisk støt

Registrer apparatet ditt

Garantiregistrering

Forleng garantitiden til Geberit AquaClean gratis. Gjør det ved å registrere deg innen 90 dager fra installasjonsdatoen.



I det tredje året av garantitiden påtar Geberit seg gratis levering av reservedeler ved material- eller produktfeil hvis produktet ble installert og satt i drift av et sanitærfirma.

Via lenke:

<https://www.geberit-aquaclean.com/landing-pages/onboarding>

Via smarttelefon
eller nettbrett:



Android:



iOS:



Via Geberit Home-app:

Bli kjent med apparatet

Om Geberit AquaClean-apparater

Et Geberit AquaClean-apparat er et WC med integrert dusjfunksjon. Apparatet har også alle funksjoner som et vanlig WC har. Ytterligere funksjoner avhenger av produktets design og konstruksjon.

Funksjonsoversikt

Hygienefunksjoner:

- TurboFlush-spyleteknologi
- Luktavsug ved hjelp av wc-skål
- WhirlSpray-dusjteknologi med individuell dusjarmposisjon
- Dusjarmens pulserende bevegelse
- Ladydyse som er integrert i dusjdysen og som kan trekkes ut, med individuell dusjarmposisjon
- Automatisk dusjarmrengjøring før og etter hver vaskeprosedyre
- Tørkerfunksjon med tørkerarm
- Avkalkingsprogram

Komfortfunksjoner:

- Justerbar strålestyrke
- Valgbar tørkerluftstyrke
- Toalettsete og toalettlokk med SoftClosing
- Fjernkontroll med blekkdisplay
- Alle funksjoner kan betjenes fra fjernkontrollen
- 3 individuelle brukerprofiler kan lagres
- Dusj-wc-funksjoner kan betjenes fra det ergonomiske kontrollpanelet på siden
- Automatisk spylefunksjon

Oversikt over apparatet

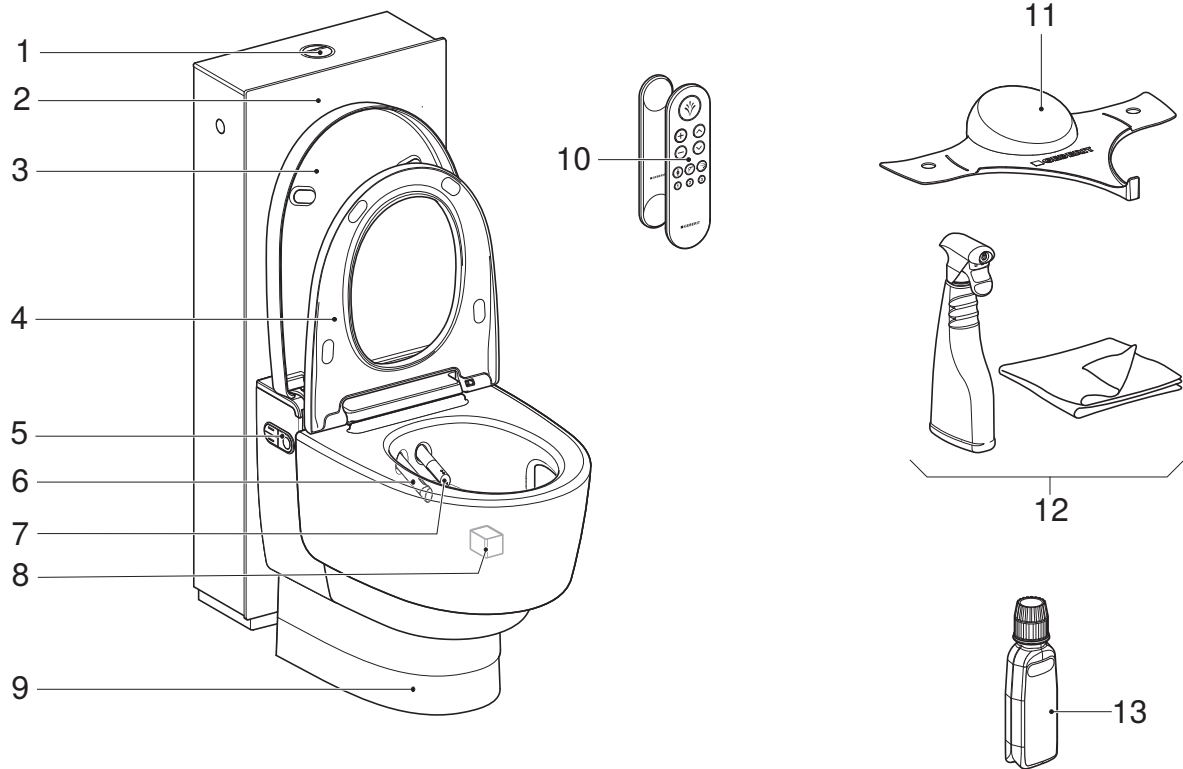

- 1 Spyleknapp
- 2 Form
- 3 Toalettlokk
- 4 Toalettsete med brukeridentifikasjon og QuickRelease-funksjon
- 5 Kontrollpanel på siden, med status-LED
- 6 Tørkerarm med tørkerhode
- 7 Dusjarm med dusjdyse og Ladydyse
- 8 Keramikkfilter (art. nr. 242.999.00.1)
- 9 Deksel
- 10 Fjernkontroll med magnetisk veggfeste
- 11 Beskyttelseslokk
- 12 Geberit AquaClean rengjøringssett (art.-nr. 242.547.00.1)
- 13 Geberit AquaClean avkalkningsmiddel (art.-nr. 147.040.00.1)

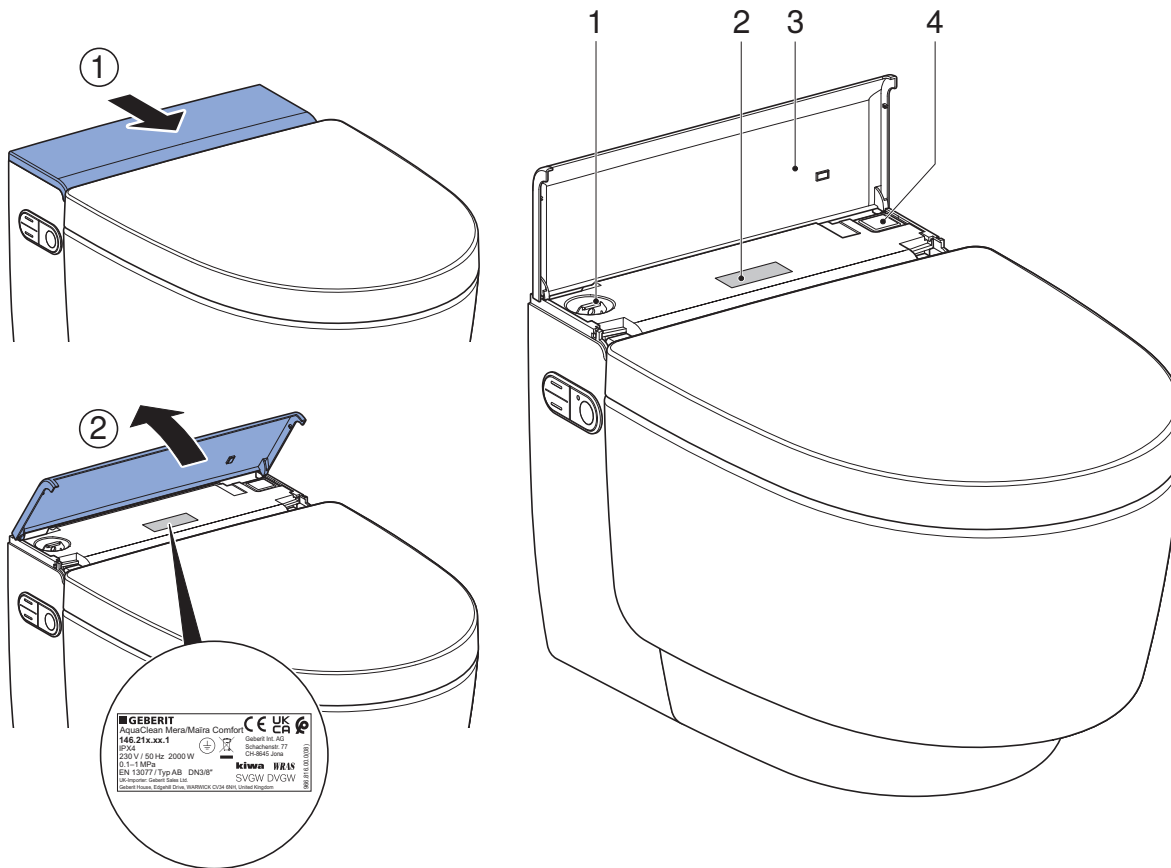

- 1 Påfyllingsåpning med plugg for Geberit AquaClean avkalkningsmiddel
- 2 Typeskilt med serienummer
- 3 Designdeksel med magnet
- 4 Hovedbryter

Noen komponenter samt forbruksmateriellet som er oppført nedenfor, kan kjøpes direkte via Geberit Hjemappen, Geberit-reservedelskatalogen eller via Geberit-nettbutikken.

Forbruksmaterieill	Informasjon
Geberit AquaClean-rengjøringssett	art. nr. 242.547.00.1
Geberit AquaClean-avkalkningsmidler	art. nr. 147.040.00.1
Geberit AquaClean-sett med avkalkningsmidler (4 stk.)	art. nr. 147.047.00.1
Geberit AquaClean-sett med avkalkningsmidler (10 stk.)	art. nr. 147.048.00.1
Dusjdyse AquaClean Mera	art. nr. 243.241.11.1
Tørkerhode AquaClean Mera	art. nr. 243.245.11.1
Fjernkontroll AquaClean Mera	art. nr. 245.840.01.1

Betjeningskonsept

Om betjeningskonseptet

Dusjtoalettet kan betjenes via fjernkontrollen, kontrollpanelet på siden av dusjtoalettet og Geberit Home-appen.



Fjernkontrollen til Geberit AquaClean dusjtoalettet er deaktivert så lenge dusjtoalettet er forbundet med Geberit Home-appen.

Framsiden på fjernkontrollen

Alle funksjoner for daglig bruk kan betjenes på framsiden av fjernkontrollen.

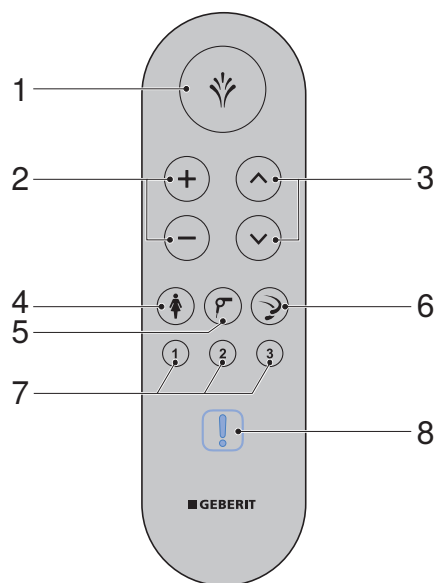

- 1 <Dusj>-knapp:
 - Starte og stoppe dusjfunksjonen
 - Stoppe tørkerfunksjonen og Ladydusjen
- 2 Knappene <+>/<->: Øke eller redusere strålestyrken/tørkerluftstyrken
- 3 <oppe>/<nede>-pilkknapper: Justere dusjarmposisjonen (dusjarm forover/bakover)
- 4 <Ladydusj>-knapp: Starte og stoppe Ladydusjen
- 5 <Tørker>-knapp: Starte og stoppe tørkeren
- 6 <Toalettspyling>-knapp: Starte og stoppe toalettspyling
- 7 <Brukerprofil>-knapp: Velge brukerprofil 1–3
- 8 Status-LED (bare synlig hvis nødvendig)

Baksiden på fjernkontrollen

Fra baksiden på fjernkontrollen får du tilgang til ulike innstillinger og tilleggsfunksjoner.



For å forlenge batterilevetiden skifter displayet til standbymodus etter en stund.



Hvis fjernkontrollen fra 2024 brukes med en eldre fastvareversjon på enheten, vil ikke alle funksjoner være tilgjengelige:

- Displayet viser bare 2 linjer
- Ingen LED-indikator foran på fjernkontrollen
- Ingen funksjon via de tre hurtigvalgknappene
- Ingen funksjon via OK-knappen

Utfør en fastvareoppdatering med Geberit Home-appen (fastvareversjon \geq 28.0) for å kunne bruke alle funksjoner.

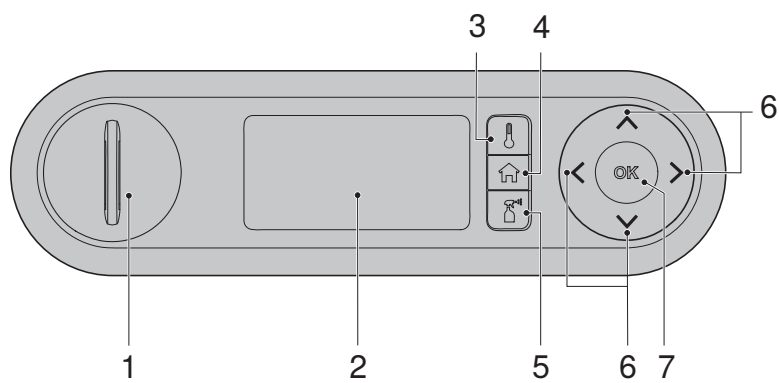

- 1 Batterirom
- 2 Blekkdisplay
- 3 Hurtigvalgknapp <Temperatur>
- 4 Hurtigvalgknapp <Home>
- 5 Hurtigvalgknapp <Vedlikehold/stell>
- 6 Pilknappene <oppe>/<nede>, <venstre>/<høyre>
- 7 Knapp <OK>/<Lagre>

Status-LED på fjernkontrollen

LED-en på fjernkontrollen viser gjeldende apparatstatus når det trykkes på en knapp.

LED	Beskrivelse
Blinker blått	<ul style="list-style-type: none">• Sammenkobling pågår. → Se "Tilordne fjernkontrollen på nytt", Side 64.• Apparatet initialiseres. → Se "Slå på apparatet", Side 17.
Lyser kort grønt	<ul style="list-style-type: none">• Sammenkoblingen er vellykket.• Lagring av en brukerprofil er vellykket.• Fabrikktilbakestillingen er vellykket.
Blinker blått-rødt	► Apparatet må avkalkes. → Se "Avkalke enheten", Side 56.
Blinker rødt	Det foreligger en feilmelding. ► Når du trykker på en knapp på baksiden av fjernkontrollen, viser displayet/smarttelefonen [Feilmelding]. Følg anvisningene på displayet. Hvis LED-en fortsetter å blinke rødt, kontakt Geberit sin kundeservice.
Blinker oransje	<ul style="list-style-type: none">• Apparatet avkalkes. Det er ikke mulig å bruke dusjtoalettet så lenge avkalkingen pågår.• Vannutskifting pågår. → Se "Automatisk vannutskifting", Side 44.• Apparatet kan ikke nås. Dusjtoalett er slått av, eller fjernkontrollen er > 1 m unna.

Kontrollpanel på siden

Enhetens dusjtoalett-funksjoner kan betjenes med kontrollpanelet på siden av dusjtoalettet.

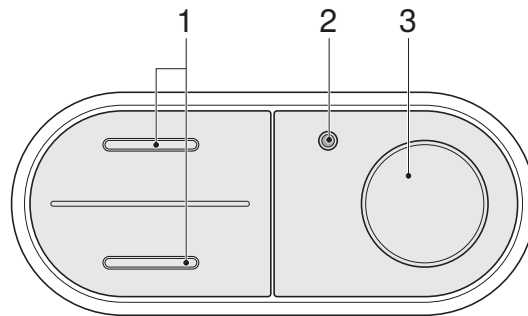

- 1 Knappene <oppe>/<nede>: Øke eller redusere strålestyrken
- 2 Status-LED
- 3 <Dusj>-knapp: Starte og stoppe analdusjen eller Ladydusjen

Status-LED på kontrollpanelet på siden

Status-LED-en på kontrollpanelet på siden informerer deg om den aktuelle apparatstatusen. Dermed kan du lese av den aktuelle tilstanden til apparatet.

Status-LED	Beskrivelse
Lyser ikke	Varmeapparatet er slått av / energisparemodus er aktiv.
Lyser blått	Varmeapparatet er slått på.
Blinker blått	Apparatet initialiseres etter innkobling.
Blinker blått-rødt	► Apparatet må avkalkes. → Se "Avkalke enheten", Side 56.
Blinker rødt	Det foreligger en feilmelding. ► Når du trykker på en knapp på baksiden av fjernkontrollen, viser displayet/smarttelefonen [Feilmelding]. Følg anvisningene på displayet. Hvis LED-en fortsetter å blinke rødt, kontakt Geberit sin kundeservice. ► Keramikkfilteret må skiftes ut. → Se "Skifte keramikkfilter", Side 65.
Blinker oransje	<ul style="list-style-type: none">• Apparatet avkalkes. Det er ikke mulig å bruke dusjtoalettet så lenge avkalkingen pågår.• Vannutskifting pågår. → Se "Automatisk vannutskifting", Side 44.

Slå på apparatet

i Det må gå minst 30 sekunder mellom en ut- og innkobling.

1 Åpne designdekslet.

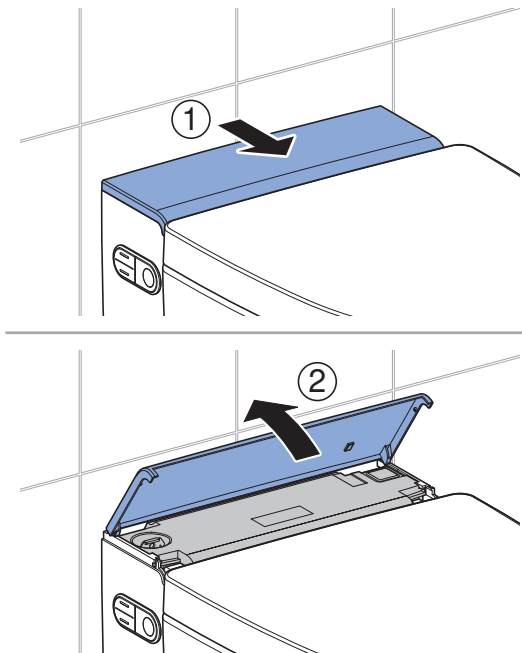

2 Aktiver hovedbryteren for å starte initialiseringen.

- ✓ Den blå status-LED-en blinker under initialiseringen.

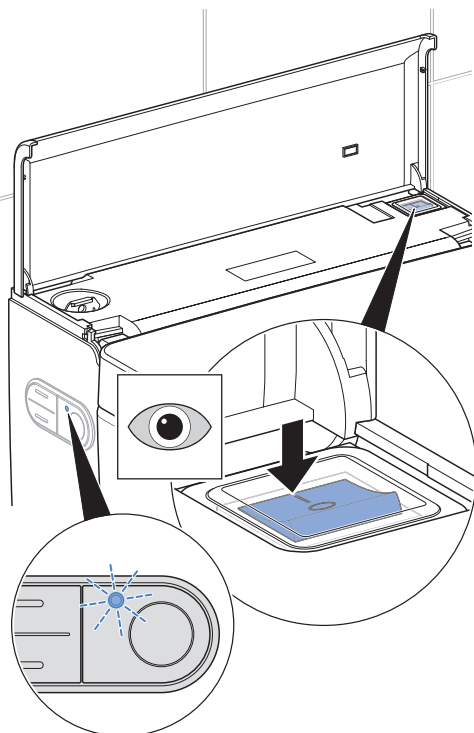

3 Lukk designdekslet.

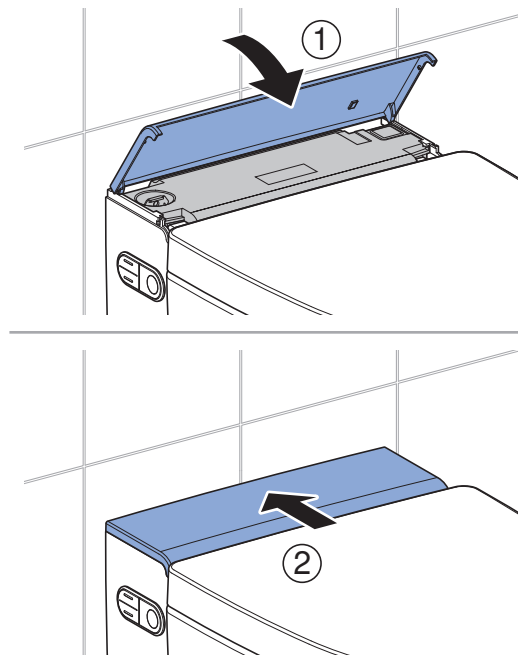

Resultat

- ✓ Initialiseringen er fullført når den blå status-LED-en er sluknet.

Slå av apparatet

i Det må gå minst 30 sekunder mellom en ut- og innkobling.

1 Lukk toalettlokket.

2 Åpne designdekslet.

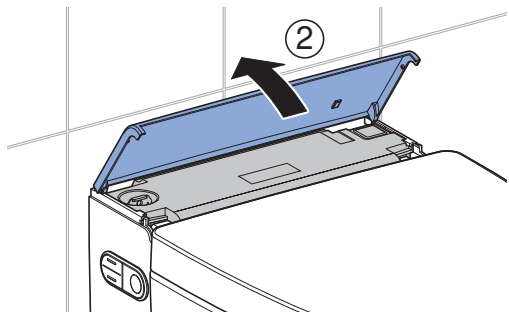
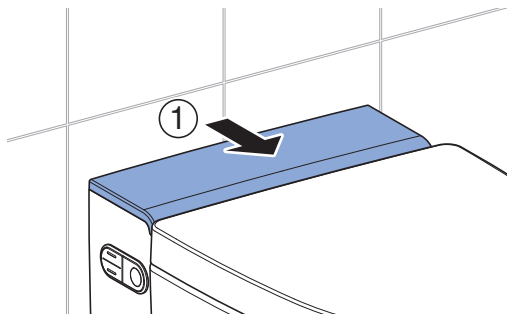

3 Trykk på hovedbryteren.

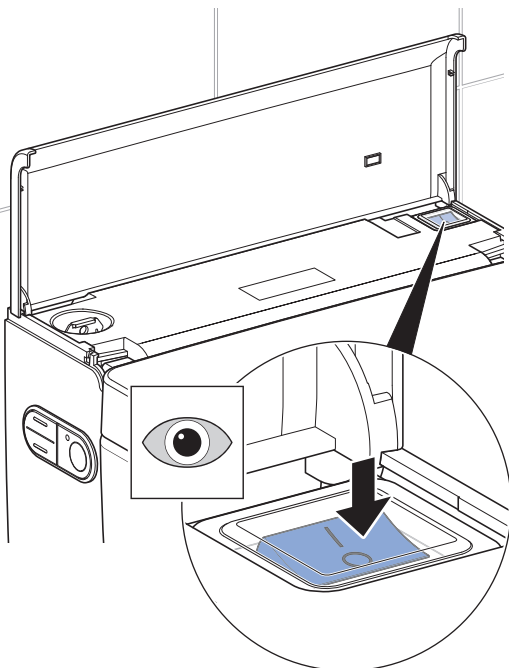

4 Lukk designdekslet.

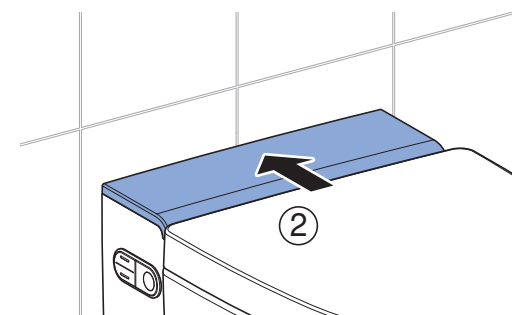
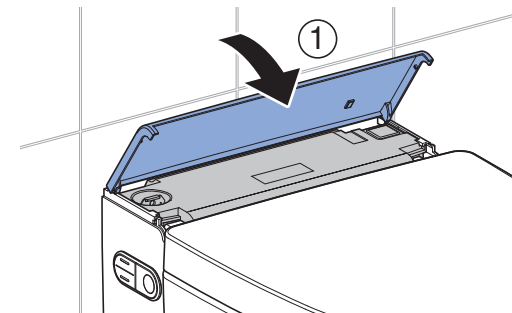

Geberit app

Kontroller kompatibilitet

For at du skal kunne bruke Geberit-appen til fulle, trenger du en smarttelefon med den siste versjonen av Android eller iOS. Sjekk om nødvendig tillatelsene (Bluetooth®, stedsgodkjenning) og bekrefte dem.

Last ned Geberit Home-appen

Last ned Geberit Home-appen gratis fra App-Store:

- 1** Åpne App-Store på smarttelefonen din.
- 2** Legg inn "Geberit Home" i søkefeltet.
✓ Geberit Home-appen vises.



- 3** Last ned appen.
✓ Appen lastes ned og vises på smarttelefonen.

Du kan også skanne den respektive QR-koden for å laste ned Geberit Home-appen:

Android:



iOS:



Bruk Geberit Home-appen

Geberit Home-appen kommuniserer via et Bluetooth®-grensesnitt med Geberit AquaClean dusjtoalettet.



Fjernkontrollen til Geberit AquaClean dusjtoalettet er deaktivert så lenge dusjtoalettet er forbundet med Geberit Home-appen.



Vær oppmerksom på at apparatet ditt under visse omstendigheter ikke har fjernkontroll, eller at visse funksjoner kanskje ikke er tilgjengelige. Funksjonene og innstillingene i Geberit Home-appen varierer avhengig av apparat og region, og er merket med (valgfritt).

Du kan utføre følgende funksjoner og innstillinger via Geberit Home-appen:

- Fjernkontroll
 - Bruk fjernkontrollfunksjoner
 - Tilpass og lagre personlige innstillinger (valgfritt)
- Apparatinnstillinger
 - Tilpass og lagre grunnleggende innstillinger
- Geberit service (valgfritt)
 - Ta kontakt med Geberit service
 - Bruk Geberit AquaClean fjernvedlikehold
- Geberit tjenester (valgfritt)
 - Registrer apparat
 - Forleng garantitjenester
- Oppdatering av programvare
 - Oppdater fastvaren
- Trinn-anvisninger
 - Rengjøring av dusjdyse og tørkerarm (valgfritt)
 - Avkalking
 - Skifte keramikkfilter (valgfritt)

Du kan hente følgende informasjon via Geberit Home-appen:

- Forklarende filmer (valgfritt)
 - Spill av funksjonsfilmer
 - Spill av vedlikeholds- og rengjøringsfilmer
- Utbedring av feil
 - Vis feilmeldinger
- Brukerhåndbok
 - Vis brukerhåndbok

Slik betjener du apparatet

Første trinn

Ved bruk av apparatet står følgende funksjoner klare:

Når du setter deg på toalettsetet,

- starter luktavsugget.
- starter varmtvannsberederen.
- aktiverer apparatet dusjfunksjonen.
- åpnes grunninnstillingene.

Når du starter vaskeprosedyren,

- går vaskeprosedyren til analdusjen i 50 sekunder eller vaskeprosedyren til Ladydusjen i 30 sekunder.
- kan vaskeprosedyren avbrytes når som helst.
- kan vaskeprosedyren tilpasses de personlige forholdene.
- kan grunninnstillingene endres og tilpasses de personlige forholdene.
- kan modus for universell utforming aktiveres og deaktiveres når som helst.

Når du reiser deg fra toalettsetet,

- deaktiveres dusjfunksjonen.
- deaktiveres tørkerfunksjonen.
- spyles dusjdysen og Ladydysen grundig.
- utløses spylingen automatisk når aktivering av spyling er slått på.
- settes apparatet i energisparemodus.

Bruke analdusjen

- i** Mens modus for universell utforming er aktivert, er brukeridentifikasjonen deaktivert. → Se Aktivere modus for universell utforming. Dusjingen kan aktiveres når som helst, også når det ikke sitter noen på toalettsetet.

Forutsetning

- Du sitter på toalettsetet.

- 1** Trykk på <Dusj>-knappen på fjernkontrollen.

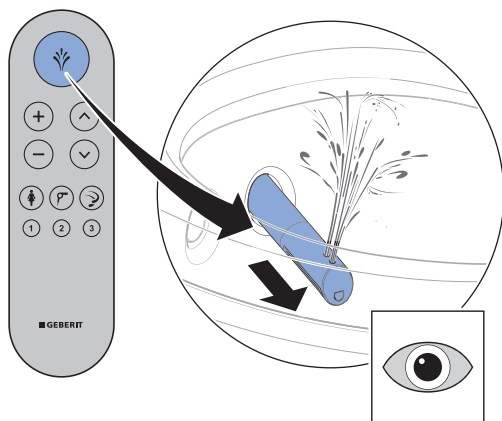

- 2** Eller: Trykk på <Dusj>-knappen på kontrollpanelet på siden.

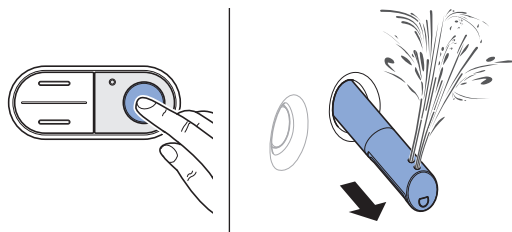

Resultat

- ✓ Vaskeprosedyren starter med en pulserende bevegelse.

- i** Du kan avslutte vaskeprosedyren tidligere ved å trykke på <Dusj>-knappen enda en gang.

Slå analdusjens pulserende bevegelse av og på

- i** Dusjarmens pulserende bevegelse øker virkningen av rengjøringen.

Forutsetning

- Vaskeprosedyren er i gang.

- Trykk samtidig på pilknappene <oppe> og <nede> for å slå den pulserende bevegelsen av og på under vaskeprosedyren.

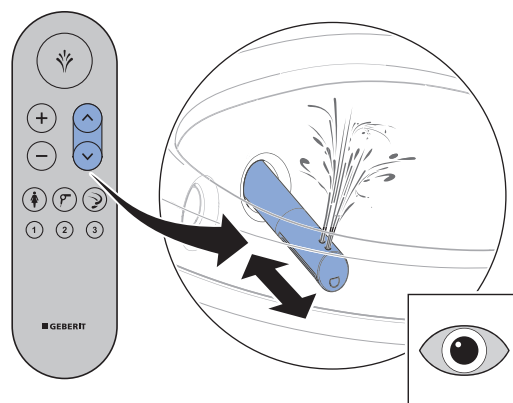

Bruke Ladydusjen

- i** Det kvinnelige intimområdet er et svært følsomt område som må pleies særlig varsomt. For å oppnå et optimalt rengjøringsresultat må Ladydusjen stilles inn på dine ergonomiske forhold. Dusjdysens posisjon og strålestyrken må stilles inn slik at dusjstrålen ikke kan trenge inn i vagina.

Forutsetning

- Du sitter på toalettsetet.

- 1** Trykk på <Ladydusj>-knappen på fjernkontrollen.

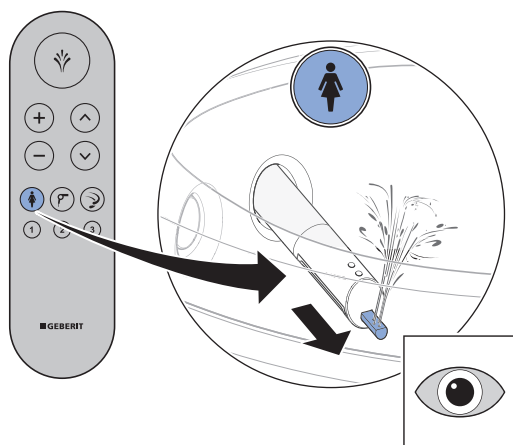

- 2** Eller: Trykk to sekunder på <Dusj>-knappen på kontrollpanelet på siden.

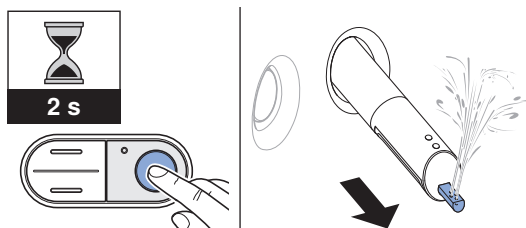

Resultat

- ✓ Ladydusjen slås på, og vaskeprosedyren startes.

- i** Du kan avslutte vaskeprosedyren tidligere ved å trykke på <Ladydusj>-knappen enda en gang.

Bruke tørkeren

Forutsetning

- Du har avsluttet vaskeprosedyren.

- Trykk på <Tørker>-knappen på fjernkontrollen.

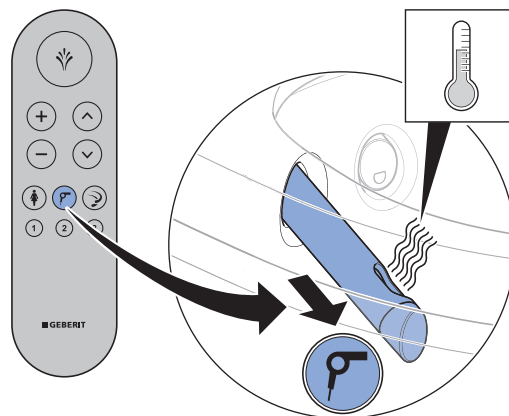

Resultat

- ✓ Tørkeprosedyren starter.

- i** Du kan avslutte tørkeprosedyren tidligere ved å trykke på <Tørker>-knappen enda en gang.

Utløse spyling

- 1 Trykk på [Toalettspyling]-knappen på fjernkontrollen.

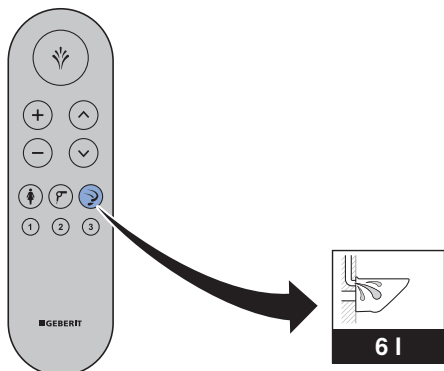

- 2 Eller: Trykk på <Spyle-knappen> på formen.

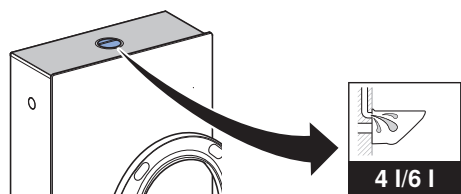

Resultat

- ✓ Spylingen aktiveres.

Aktivere automatisk aktivering av skyll

- 1 Gå inn i hovedmenyen [Apparatinnstillinger] via knappen <Hjem> på baksiden av fjernkontrollen, og bekreft med <OK>.

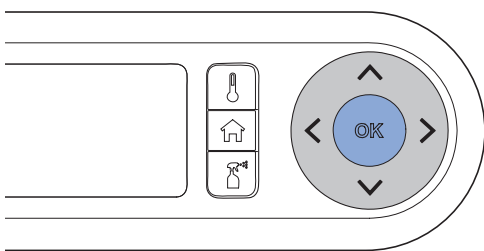
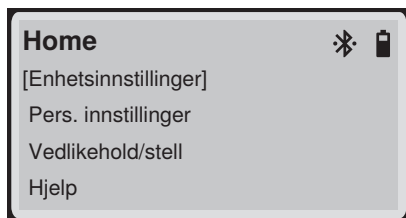

- 2 Med piltasten <under> velger du menyelementet [Funksjonsinnstillinger] og bekrefter med knappen <OK>.



- 3 Med piltasten <under> velger du menyelementet [Automatisk aktivering av skyll] og bekrefter med knappen <OK>.

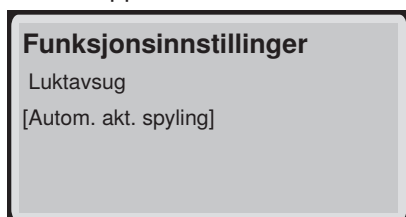

- 4 Med piltastene velger du [På] eller [Forskyll] og lagrer med knappen <OK>.

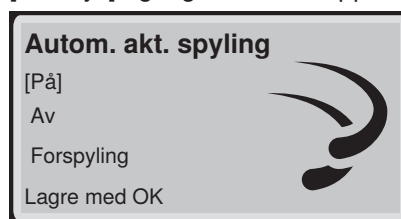

Resultat

- ✓ Automatisk aktivering av skyll er aktivert.
- ✓ Skyllingen utløses tre sekunder etter at brukeridentifikasjonen er forlatt.

Aktivere modus for universell utforming

i Mens modus for universell utforming er aktivert, er brukeridentifikasjonen deaktivert. Dusjing kan aktiveres når som helst, også når det ikke sitter noen på toalettsetet.

1 Gå inn i hovedmenyen [Apparatinnstillinger] via knappen <Hjem> på baksiden av fjernkontrollen, og bekreft med knappen <OK>.

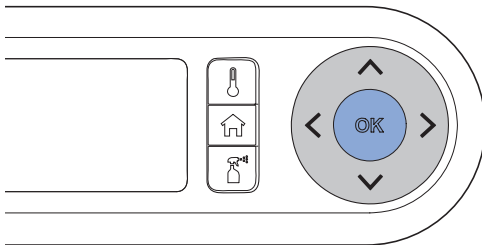
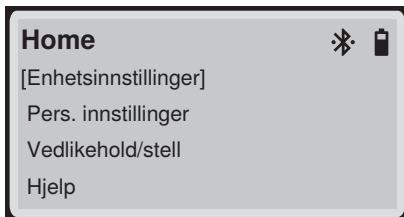

2 Med piltasten <under> velger du menyelementet [Systeminnstillinger] og bekrefter med knappen <OK>.



3 Med piltasten <under> velger du menyelementet [tilgjengelighet] og bekrefter med knappen <OK>.

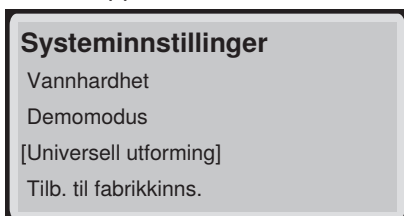

4 På displayet vises

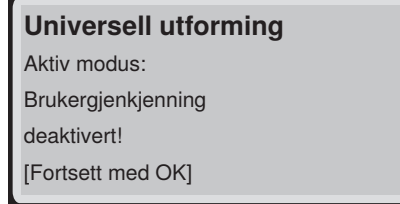

Bekreft med knappen <OK>.

5 Med piltasten <under> velger du menyelementet [På] og lagrer med knappen <OK>.

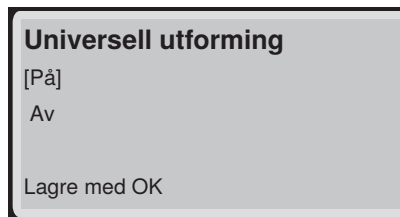

Resultat

- ✓ Brukeridentifikasjon kan aktiveres ved å trykke på knappen <Dusj>.
- ✓ Dusjprosessen kan startes etter aktivering av brukeridentifikasjonen ved å trykke på knappen <Dusj> igjen eller utløses på veggkontrollpanelet.
- ✓ Når den automatiske spyleutløseren er [På] eller [Forskyll] er innstilt, utløses spylingen 3 sekunder etter at dusj/tørkerprosessen er avsluttet.

Tilpasse vaskeprosedyren til dine behov

Stille inn strålestyrken

Forutsetning

- Vaskeprosedyren er i gang nå.

- 1 Trykk på knappen <+> for å øke strålestyrken. Trykk på knappen <-> for å redusere strålestyrken.

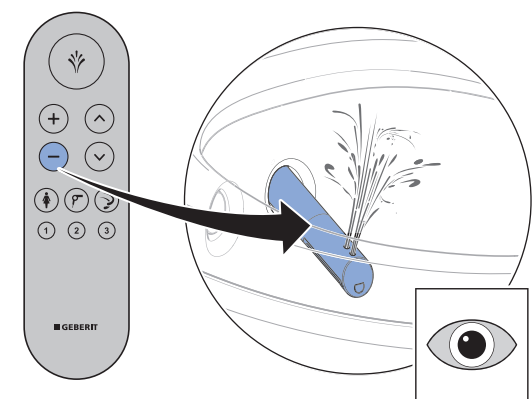
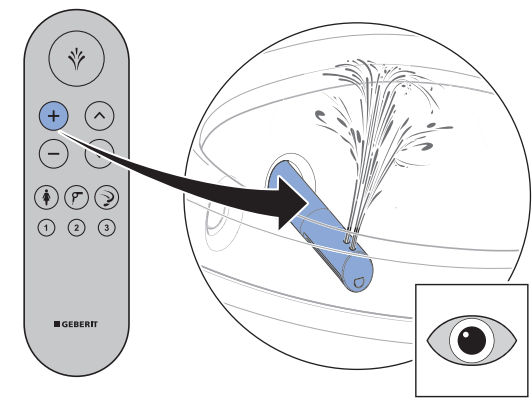

- 2 Eller: Trykk på <oppe>- eller <nede>-knappen på kontrollpanelet på siden.

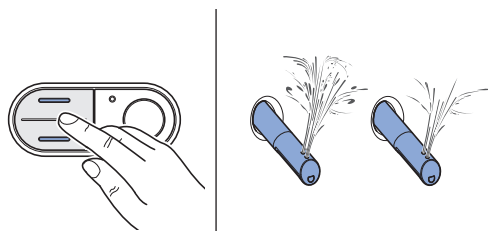

Resultat

- ✓ Dusjstrålen blir kraftigere eller svakere.

- i** Du kan stille inn dusjarmposisjonen i fem trinn.

Stille inn dusjarmposisjonen

- i** Kvinnelige brukere bør stille inn dusjarmposisjonen i dusjfunksjonen optimalt til sine ergonomiske forhold for ikke å svekke den naturlige beskyttelsen i vaginalområdet.

Forutsetning

- Vaskeprosedyren er i gang.

- ▶ Trykk på pilknappene på fjernkontrollen for å posisjonere dusjarmen.
 - ✓ Dusjarmen beveger seg framover eller bakover.

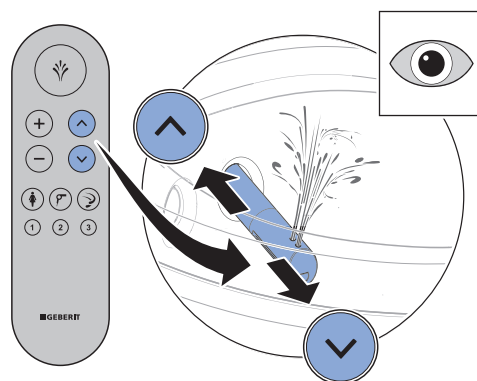

Resultat

- ✓ Dusjarmen er nå stilt inn optimalt.

- i** Du kan stille inn dusjarmposisjonen i fem trinn.

Stille inn tørkerluftstyrke

Forutsetning

- Tørkeprosedyren er i gang.

- ▶ Trykk på knappen <+> for å øke tørkerluftstyrken. Trykk på knappen <-> for å redusere strålestyrken.

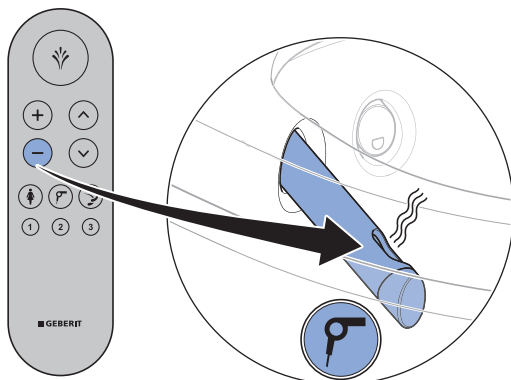
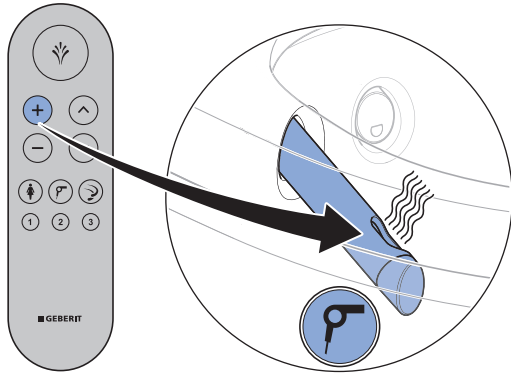

Resultat

- ✓ Tørkerluftstyrken blir kraftigere eller svakere.

- i** Du kan stille inn dusjarmposisjonen i fem trinn.

Lagre brukerprofiler

Med <Brukerprofil>-knappene på fjernkontrollen kan 3 brukerprofiler lagres.

- i** Brukerprofiler gjør det mulig å få direkte tilgang til dine personlige innstillinger. Velg din brukerprofil når du har satt deg.

1 Utfør dine personlige innstillinger.

2 Hold inne en av de 3 <brukerprofil>-knappene i mer enn 2 sekunder.

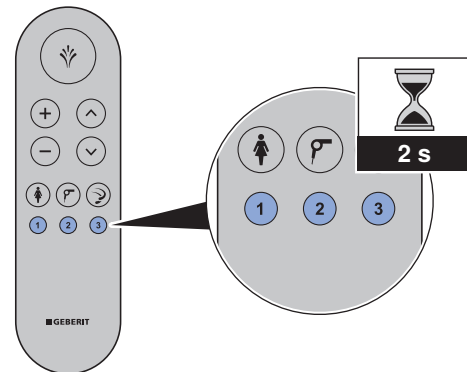

Resultat

- ✓ LED-en på fjernkontrollen lyser kort grønt.
- ✓ De aktuelle innstillingene er lagret på denne knappen.

- i** Følgende funksjoner kan kun stilles inn fra baksiden på fjernkontrollen:

- Dusjvanntemperatur
- Varmlufttemperatur

→ Se "Brukermeny", Side 38.

Åpne brukerprofiler



Brukerprofiler gjør det mulig å få direkte tilgang til dine personlige innstillinger. Velg din brukerprofil når du har satt deg.

Forutsetning

- Personlige brukerprofiler er lagret på den respektive <Brukerprofil>-knappen. → Se "Lagre brukerprofiler", Side 28.

- ▶ Trykk på <Brukerprofil>-knappen som de personlige innstillingene dine er lagret på.

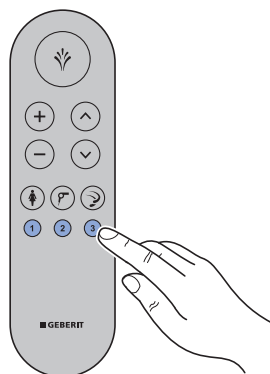

Resultat

- ✓ Den personlige brukerprofilen din åpnes og utføres.
- ✓ Vaskeprosedyren kan settes i gang via dine personlige innstillinger ved hjelp av knappen <Dusj>.

Lagre personlig brukerprofil i Geberit Home-appen

Forutsetning

- Den aktuelle versjonen av Geberit Home-appen er installert på smarttelefonen din.
- Geberit Home-appen utføres.
- Du befinner deg i deteksjonsområdet på dusjtoalettet, i dette tilfellet er det ikke nødvendig å aktivere brukergjenkjenningen.

1

Foreta dine personlige innstillinger.

2

Lagre innstillingene i Geberit Home-appen.

Resultat

- ✓ Den personlige brukerprofilen er lagret på smarttelefonen din.
- ✓ Innstillingene gjelder for alle koblede dusjtoalettet.

Slik programmerer du apparatet

Oversikt over programmeringsmulighetene

Apparatinnstillingene kan stilles inn fra baksiden på fjernkontrollen. Hvis du trykker på en vilkårlig knapp på baksiden av fjernkontrollen, aktiveres displayet.

i For å spare batteriet deaktiveres displayet etter 30 sekunder. Displayet tilbakestill seg selv regelmessig, noe som indikeres av flimring.

Følgende hovedmenyer er tilgjengelig:

- [Apparatinnstillinger]
- [Personlige innstillinger]
- [Vedlikehold og stell]
- [Hjelp]

Hovedmeny enhetsinnstillinger

1 Åpne hovedmenyen [Enhetsinnstillinger] med knappen <Home> på baksiden av fjernkontrollen.

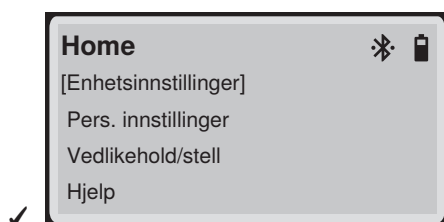
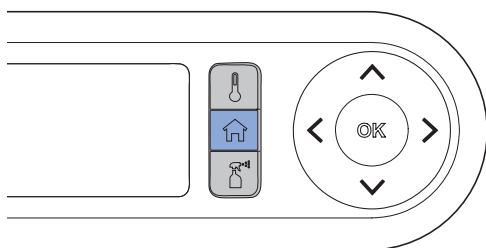

2 Bruk pilknappene <opp>/<ned> for å gå til neste menypunkt.

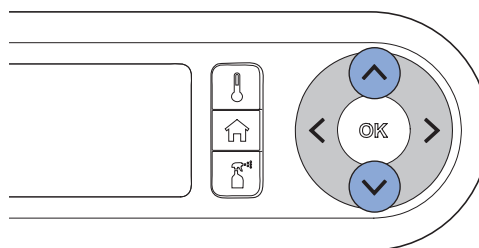

✓ Det aktive menypunktet er markert med hakeparenteser.

3 Bekreft menypunktet med knappen <OK>.

4 Foreta innstillingene dine.

5 Lagre innstillingene med knappen <OK>.



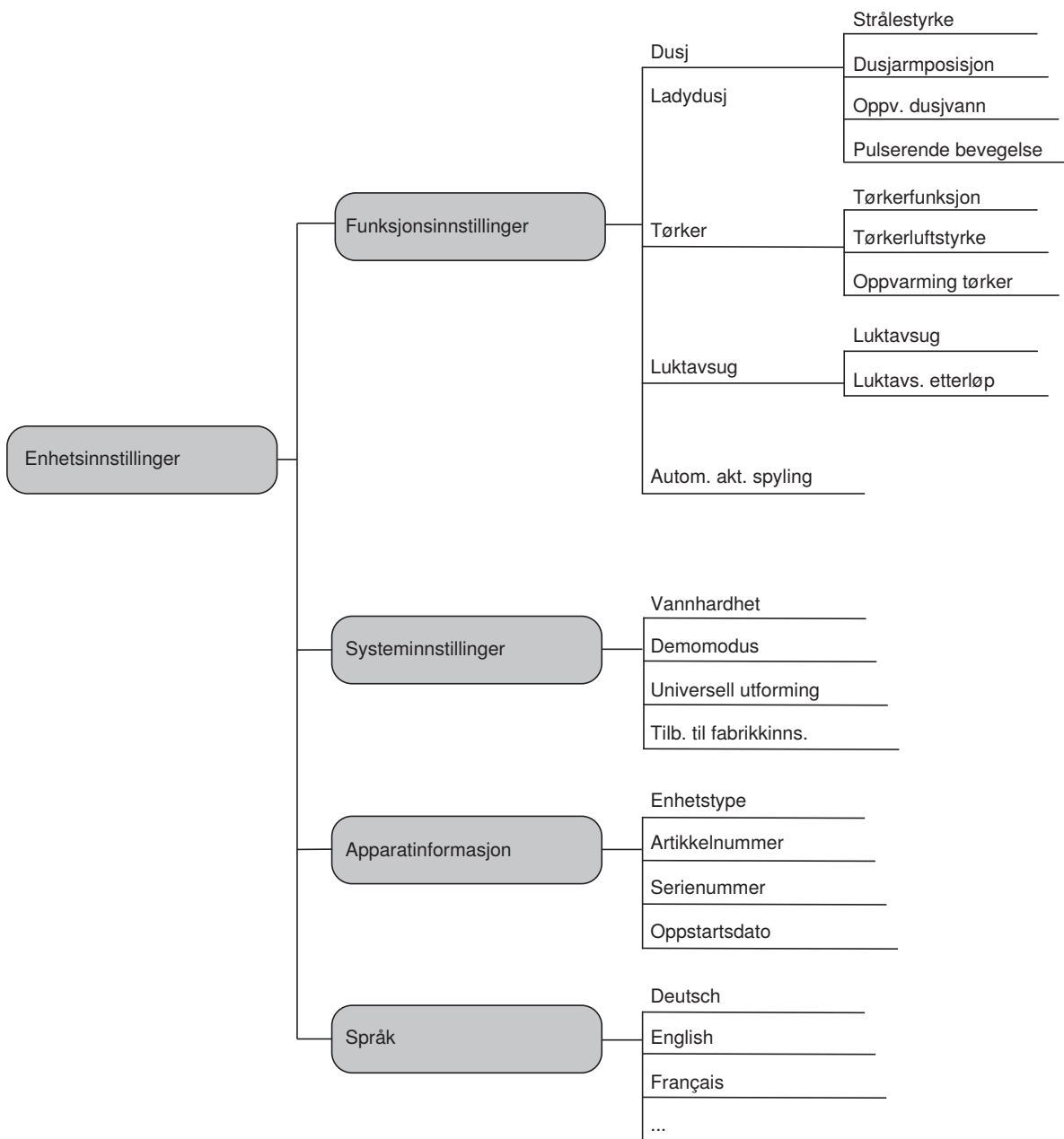

Meny for apparatinnstillinger

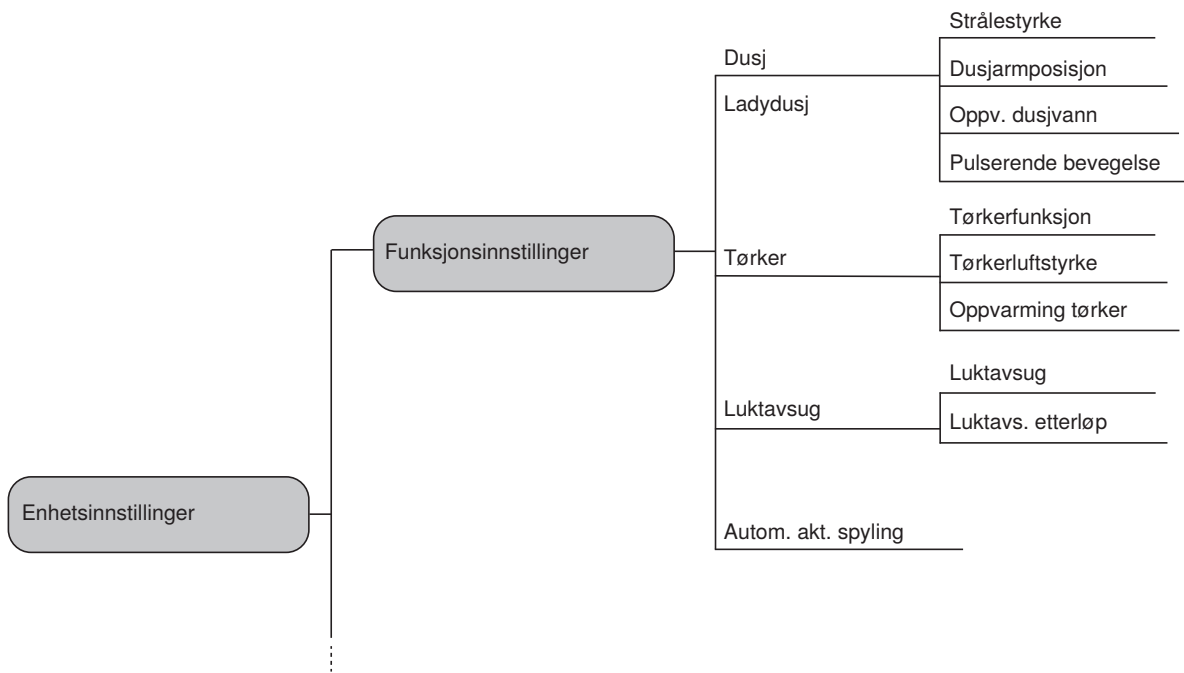



Meny for funksjonsinnstillinger



Tabell 1: Funksjonsinnstillinger – Dusj/Ladydusj

Visning i displayet/menyen	Visning i displayet/undermenyen	Innstilling
<div style="border: 1px solid black; padding: 5px;"> <p>Funksjonsinnstillinger</p> <p>[Dusj] Ladydusj Tørker</p> <p style="text-align: right;">∨</p> </div>	<div style="border: 1px solid black; padding: 5px;"> <p>Dusj</p> <p>[Strålestyrke] Dusjarmposisjon Oppv. dusjvann Pulserende bevegelse</p> </div>	<p>[Strålestyrke] på analdusjen [Strålestyrke] på Ladydusjen</p> <div style="border: 1px solid black; padding: 5px;"> <p>Strålestyrke</p>  <p>[Lagre med OK]</p> </div>
<div style="border: 1px solid black; padding: 5px;"> <p>Funksjonsinnstillinger</p> <p>Dusj [Ladydusj] Tørker</p> <p style="text-align: right;">∨</p> </div>	<div style="border: 1px solid black; padding: 5px;"> <p>Dusj</p> <p>Strålestyrke [Dusjarmposisjon] Oppv. dusjvann Pulserende bevegelse</p> </div>	<p>[Dusjarmposisjon] på analdusjen [Dusjarmposisjon] på Ladydusjen</p> <div style="border: 1px solid black; padding: 5px;"> <p>Dusjarmposisjon</p>  <p>[Lagre med OK]</p> </div>
	<div style="border: 1px solid black; padding: 5px;"> <p>Dusj</p> <p>Strålestyrke Dusjarmposisjon [Oppv. dusjvann] Pulserende bevegelse</p> </div>	<p>Dusjvanntemperatur</p> <div style="border: 1px solid black; padding: 5px;"> <p>Vanntemperatur</p>  <p>[Lagre med OK]</p> </div>
	<div style="border: 1px solid black; padding: 5px;"> <p>Dusj</p> <p>Strålestyrke Dusjarmposisjon Oppv. dusjvann [Pulserende bevegelse]</p> </div>	<p>[På] = Den pulserende bevegelsen til dusjarmen er aktivert. [Av] = Den pulserende bevegelsen til dusjarmen er deaktivert.</p> <div style="border: 1px solid black; padding: 5px;"> <p>Pulserende bevegelse</p> <p>[På] Av</p>  <p>Lagre med OK</p> </div>

Tabell 2: Funksjonsinnstillinger – Tørker

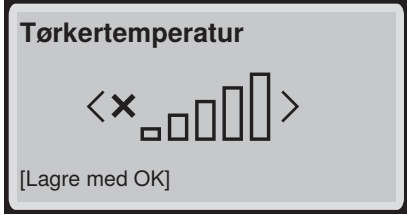
Visning i displayet/menyen	Visning i displayet/undermenyen	Innstilling
Funksjonsinnstillinger Dusj Ladydusj [Tørker]	Tørker [Tørkerfunksjon] Tørkerluftstyrke Oppvarming tørker	[På] = Tørkerfunksjonen starter automatisk etter dusjfunksjonen. [Av] = Tørkerfunksjonen er deaktivert. 
	Tørker Tørkerfunksjon [Tørkerluftstyrke] Oppvarming tørker	Styrken til tørkerluften 
	Tørker Tørkerfunksjon Tørkerluftstyrke [Oppvarming tørker]	Temperaturen til tørkerluften 

Tabell 3: Funksjonsinnstillinger – Luktavsug

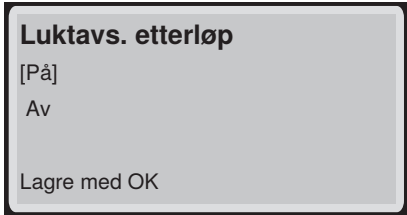
Visning i displayet/menyen	Visning i displayet/undermenyen	Innstilling
Funksjonsinnstillinger [Luktavsug] Autom. akt. spyling	Luktavsug [Luktavsug] Luktavs. etterløp	[På] = Luktavsuget starter når en bruker registreres på toalettet. [Av] = Luktavsuget er deaktivert. 
	Luktavsug Luktavsug [Luktavs. etterløp]	[På] = Luktavsuget fortsetter å gå i to minutter. [Av] = Luktavsuget fortsetter ikke å gå. 

Tabell 4: Funksjonsinnstillinger – Automatisk aktivering av skyll

Visning i displayet/menyen	Visning i displayet/undermenyen	Innstilling
<div data-bbox="159 257 566 470" style="border: 1px solid black; padding: 5px;"> <p>Funksjonsinnstillinger Luktavsug [Autom. akt. spyling]</p> </div>		<p>[På] = Spylingen aktiveres automatisk når du har forlatt brukeridentifikasjonen. [Av] = Automatisk aktivering av skyll er deaktivert. [Forspyling] = Spylingen utløses når dusjen er startet og 3 sekunder etter at du har forlatt brukeridentifikasjonen.</p> <div data-bbox="1021 571 1428 784" style="border: 1px solid black; padding: 5px;"> <p>Autom. akt. spyling [På] Av Forspyling Lagre med OK</p>  </div>

Systeminnstillinger-menyen

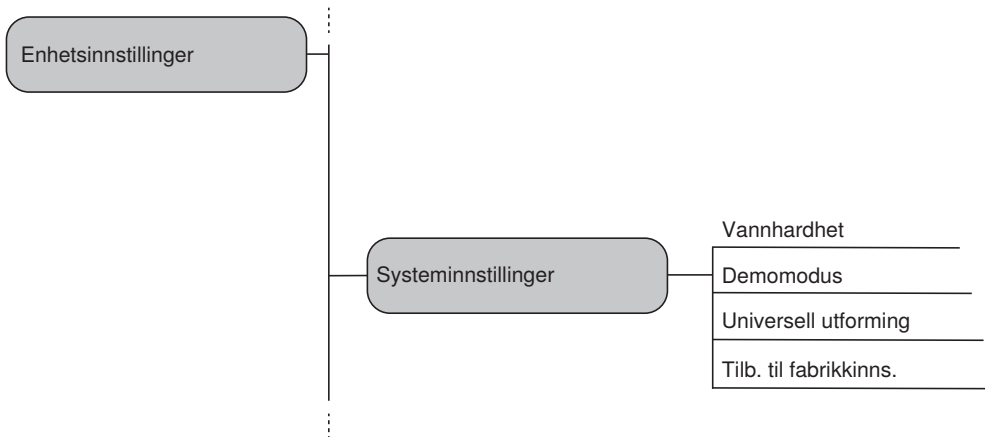

Tabell 5: Systeminnstillinger – Vannhardhet

Visning i displayet/menyen	Visning i displayet/undermenyen	Innstilling
Systeminnstillinger [Vannhardhet] Demomodus Universell utforming Tilb. til fabrikkinn.	Vannhardhet [mykt] medium hardt Fortsett med OK	Vannhardhet mykt °fH < 15 °dH < 8 °eH < 11 Lagre med OK
	Vannhardhet mykt [medium] hardt Fortsett med OK	Vannhardhet medium °fH 15 - 25 °dH 8 - 14 °eH 11 - 18 Lagre med OK
	Vannhardhet mykt medium [hardt] Fortsett med OK	Vannhardhet hardt °fH > 25 °dH > 14 °eH > 18 Lagre med OK

Tabell 6: Systeminnstillinger – Demonstrasjonsmodus

Visning i displayet/menyen	Visning i displayet/undermenyen	Innstilling
Systeminnstillinger Vannhardhet [Demomodus] Universell utforming Tilb. til fabrikkinn.		[På] = Demomodus er aktivert. [Av] = Demomodus er deaktivert. Demomodus [På] Av Lagre med OK

Tabell 7: Systeminnstillinger – Tilgjengelighet

Visning i displayet/menyen	Visning i displayet/undermenyen	Innstilling
<p>Systeminnstillinger Vannhardhet Demomodus [Universell utforming] Tilb. til fabrikkinn.</p>	<p>Universell utforming Aktivodus: Brukergjenkjenning deaktivert! [Fortsett med OK]</p>	<p>[På] = Universell utforming er aktivert. [Av] = Universell utforming er deaktivert.</p> <p>Universell utforming [På] Av Lagre med OK</p>

Tabell 8: Systeminnstillinger – Fabrikkinnstilling

Visning i displayet/menyen	Visning i displayet/undermenyen	Innstilling
<p>Systeminnstillinger Vannhardhet Demomodus Universell utforming [Tilb. til fabrikkinn.]</p>	<p>Når du tilbakestiller til fabrikkinnstilling, tilbakestilles ikke språket.</p> <p>Tilb. til fabrikkinn. Tilbakestill enheten til fabrikkinnstilling nå? [Fortsett med OK]</p>	<p>[Ja] = Fabrikkinnstillingen overtas. [Nei] = Fabrikkinnstillingen overtas ikke.</p> <p>Tilb. til fabrikkinn. [Ja] Nei Lagre med OK</p>

Hovedmeny for personlige innstillinger

- 1 Åpne hovedmenyen [Pers. innstillinger] med knappen <Home> på baksiden av fjernkontrollen.

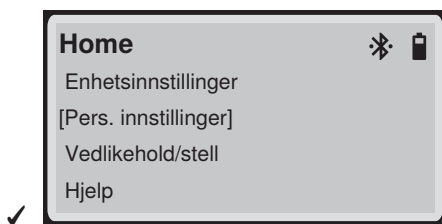
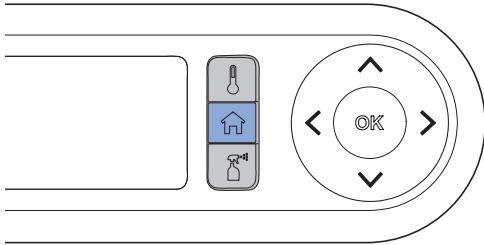

- 2 Bruk pilknappene <opp>/<ned> for å gå til neste meny punkt.

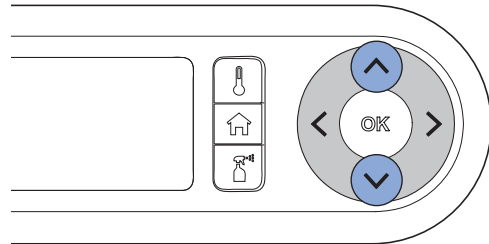

- ✓ Det aktive meny punktet er markert med hakeparenteser.

- 3 Bekreft meny punktet med knappen <OK>.

- 4 Foreta innstillingene dine.

- 5 Lagre innstillingene med knappen <OK>.

Brukermeny

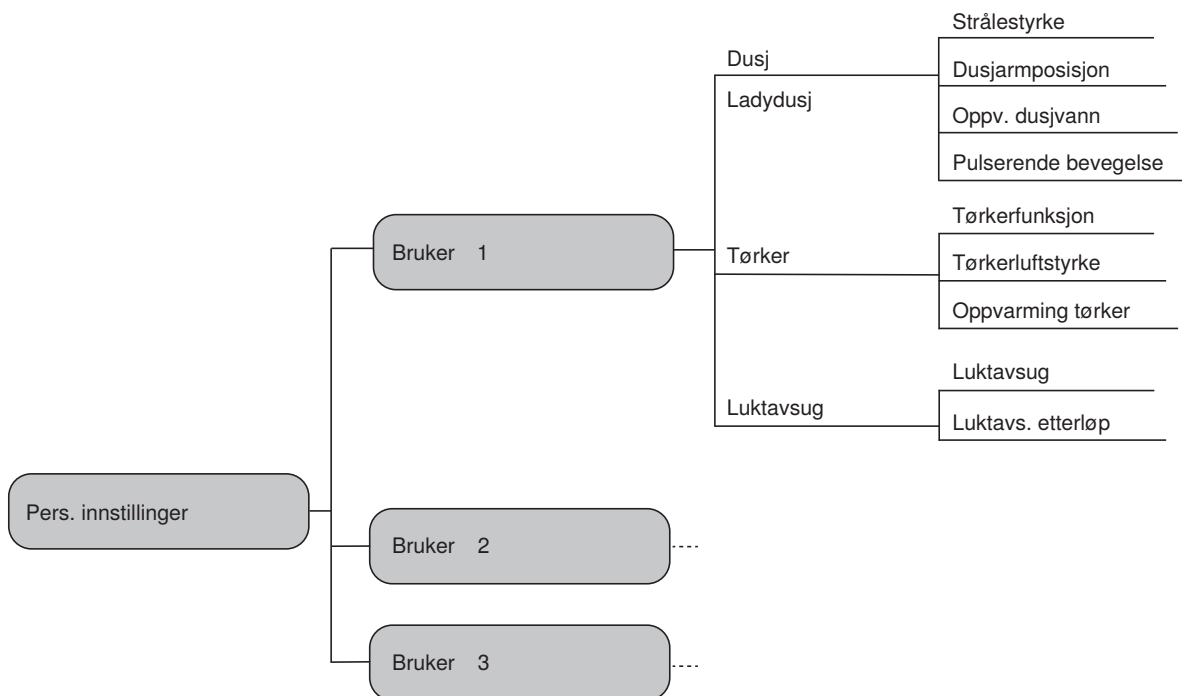

Tabell 9: Personlige innstillinger – Bruker

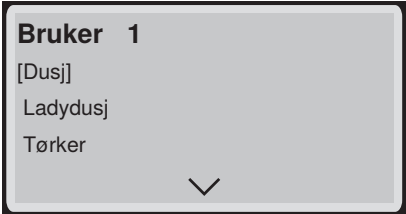
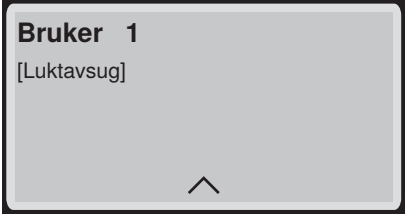
Visning i displayet/menyen	Visning i displayet/undermenyen	Innstilling
	 	<p>→ Se "Meny for funksjonsinnstillinger", Side 32.</p>

Hovedmeny for vedlikehold og stell

- 1 Åpne hovedmenyen [Vedlikehold/stell] med knappen <Home> på baksiden av fjernkontrollen.

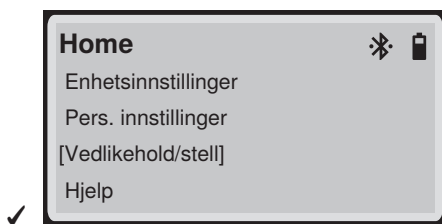
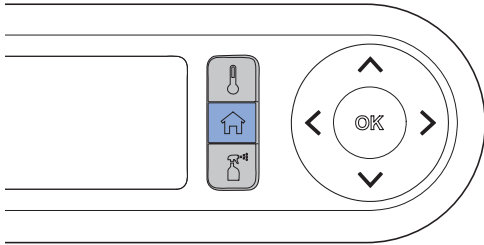

- 2 Bruk pilknappene <opp>/<ned> for å gå til neste menypunkt.

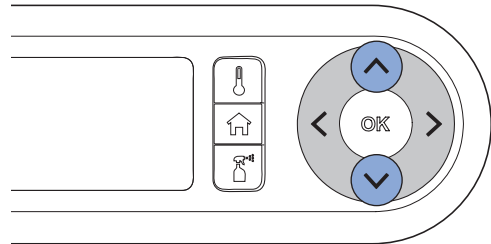

- ✓ Det aktive menypunktet er markert med hakeparenteser.

- 3 Bekreft menypunktet med knappen <OK>.

- 4 Foreta innstillingene dine.

- 5 Lagre innstillingene med knappen <OK>.

Meny vedlikehold og stell

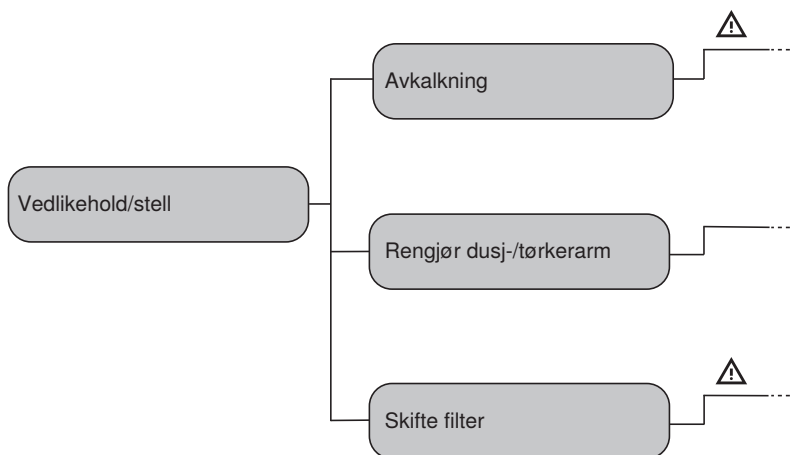

Tabell 10: Vedlikehold og stell – Avkalking

Visning i displayet/menyen	Visning i displayet/undermenyen	Innstilling
<p>Vedlikehold/stell</p> <p>[Avkalkning] </p> <p>Rengjør dusj-/tørkerarm</p> <p>Skifte filter</p>	<p>Avkalkning</p> <p>WC må avkalles</p> <p>Varighet ca. 60 minutter</p> <p>[Start med OK]</p> <p>Avbryt</p>	<p>→ Se "Avkalke enheten", Side 56.</p>
<p>Vedlikehold/stell</p> <p>[Avkalkning]</p> <p>Rengjør dusj-/tørkerarm</p> <p>Skifte filter</p>	<p>Vedlikehold/stell</p> <p>Neste avkalkning om</p> <p>ddd</p> <p>dager</p> <p>[Fortsett med OK]</p>	

Tabell 11: Vedlikehold og stell – Rengjøring dusj/hårfønerarm

Visning i displayet/menyen	Visning i displayet/undermenyen	Innstilling
<p>Vedlikehold/stell</p> <p>Avkalkning</p> <p>[Rengjør dusj-/tørkerarm]</p> <p>Skifte filter</p>		<p>→ Se "Rengjøre dusj- og tørkerarm med kontrollpanelet på siden eller knappene på fjernkontrollen", Side 54.</p> <p>→ Se "Rengjør dusjen og tørkerarmen via fjernkontrollens display", Side 51.</p>

Tabell 12: Vedlikehold og stell – Bytt filter

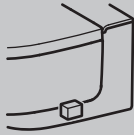
Visning i displayet/menyen	Visning i displayet/undermenyen	Innstilling
<p>Vedlikehold/stell</p> <p>Avkalkning</p> <p>Rengjør dusj-/tørkerarm</p> <p>[Skifte filter] </p>	<p>Skifte filter 1/3</p> <p>Skift oppbrukt filter</p>  <p>[Forts. med OK]</p>	<p>→ Se "Skifte keramikkfilter", Side 65.</p>
<p>Vedlikehold/stell</p> <p>Avkalkning</p> <p>Rengjør dusj-/tørkerarm</p> <p>[Skifte filter]</p>	<p>Skifte filter</p> <p>Neste filterskift er om</p> <p>ddd</p> <p>dager</p> <p>[Forts. med OK]</p>	

Hovedmeny for hjelp

- 1 Åpne hovedmenyen [Hjelp] med knappen <Home> på baksiden av fjernkontrollen.

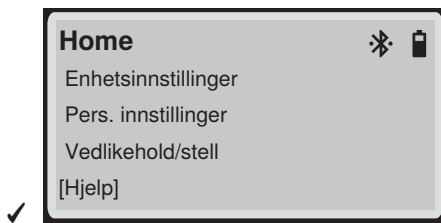
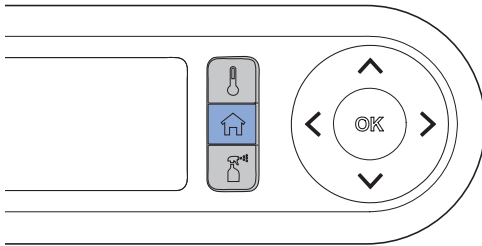

- 2 Bruk pilknappene <opp>/<ned> for å gå til neste menypunkt.

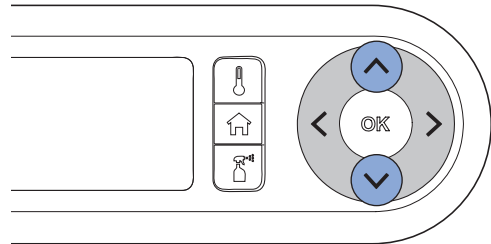

- ✓ Det aktive menypunktet er markert med hakeparenteser.

- 3 Bekreft menypunktet med knappen <OK>.

- 4 Foreta innstillingene dine.

- 5 Lagre innstillingene med knappen <OK>.

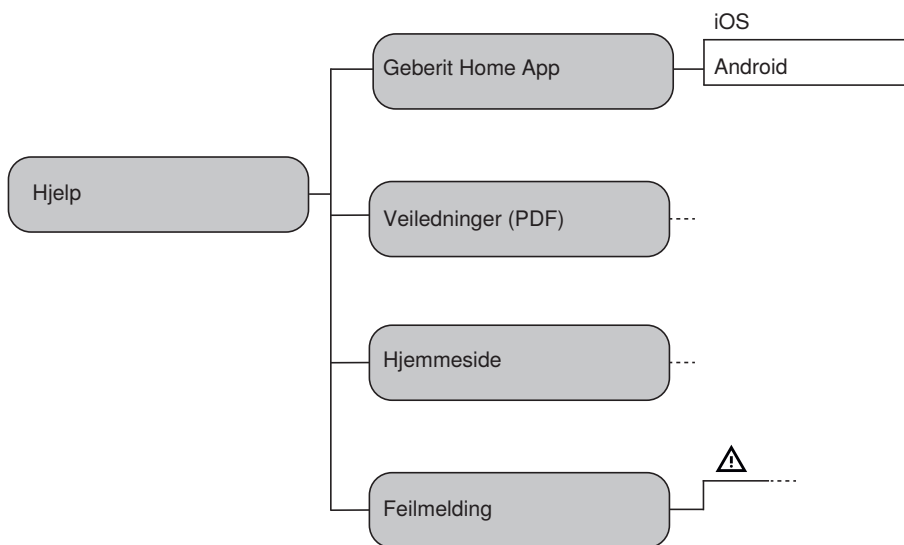

Menyen Hjelp



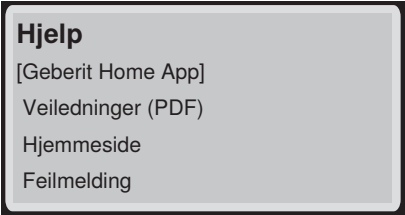
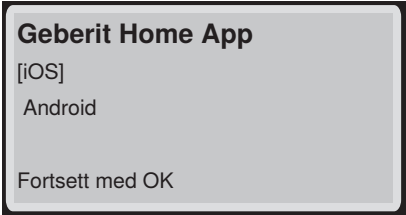

Tabell 13: Hjelp – Geberit Home-app

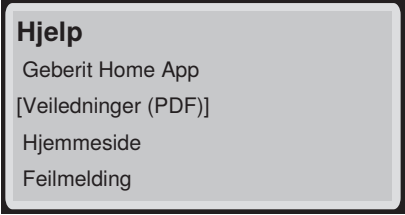
Visning i display/meny	Visning i display/undermeny	Innstilling
		<p>→ Se "Last ned Geberit Home-appen", Side 19</p>

Tabell 14: Hjelp – Håndbøker

Visning i display/meny	Visning i display/undermeny	Innstilling
		<p>→ Se Homepage</p>

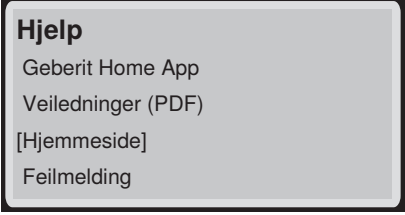
Tabell 15: Hjelp – Startside

Visning i display/meny	Visning i display/undermeny	Innstilling
		<p>→ Se Homepage</p>

Tabell 16: Hjelp – Feilmelding

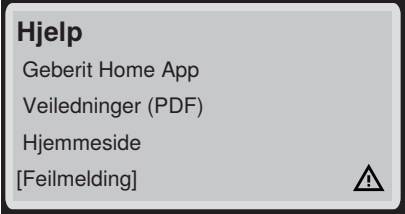
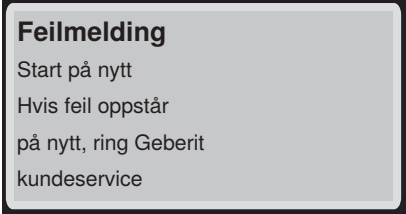
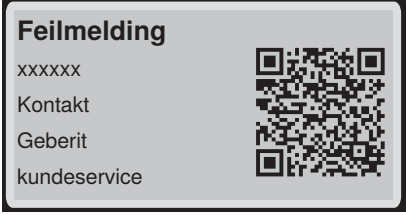
Visning i display/meny	Visning i display/undermeny	Innstilling
		
		<p>→ Se Homepage</p>

Rengjøre og avkalke apparatet

Veiledning for stell

Du har valgt et produkt med overflate av høy kvalitet. Ta hensyn til den følgende informasjonen om stell. Produsenten påtar seg ikke ansvar for produktskader som oppstår på grunn av feil stell og håndtering.

Generelle rengjøringsråd

Overholdelse av rengjøringsintervallene garanterer at dusjtoalettet fungerer problemfritt. Rengjøringsaktivitetene må bare gjennomføres med egnede rengjøringsmidler og rengjøringsapparater. → Se "Egnede rengjøringsmidler og rengjøringsapparater", Side 45.

Rengjøringsintervall	Rengjøringsaktivitet
Daglig	<ul style="list-style-type: none">▶ Tørk av vandrdåper med en myk, lofri klut for å unngå kalkflekker.
Ukentlig	<ul style="list-style-type: none">▶ Rengjør WC-skålen med Geberit AquaClean rengjøringsmiddel. → Se "Informasjon om stell for keramikk", Side 47.▶ Rengjør alle overflater og hjørner grundig. → Se "Rengjøre toalettlokk og hus", Side 50.▶ Kontroller dusjdysen, og rengjør den om nødvendig. → Se "Rengjøre dusj- og tørkerarm med kontrollpanelet på siden eller knappene på fjer-kontrollen", Side 54.▶ Skyll av dusjdysen under rennende vann for å fjerne fremmedlegemer.

Automatisk vannutskifting

Hvis dusjtoalettet ikke er brukt på over 2 uker, spyles apparatet med rent vann når det slås på. Dermed sikres kvaliteten på dusjvannet før bruk.

Målrettet desinfeksjon

Desinfeksjon er kun nødvendig hvis det foreligger en konkret smittefare pga. bakterier og virus. Overhold for øvrig de anbefalte rengjøringsintervallene, og gjennomfør de angitte rengjøringsaktivitetene. → Se "Generelle rengjøringsråd".

OBS

Aggressive desinfeksjonsmidler

Desinfeksjon med aggressive desinfeksjonsmidler kan føre til overflateskader.

- ▶ Bruk utelukkende desinfeksjonsmidler på alkoholbasis som også er egnet for hånd- og huddesinfeksjon.
- ▶ Følg produsentens sikkerhetsanvisninger ved håndtering av farlige stoffer.

Desinfeksjonsmåte	Desinfeksjonsprosess
Våt vaskedesinfeksjon Brukes på glatte overflater som kan tørkes av	<ul style="list-style-type: none">▶ Dekk hele overflaten med desinfeksjonsmiddel.▶ La desinfeksjonsmiddelet virke iht. produsentens angivelser.▶ Tørk deretter av overflaten med en engangsklut.

Egnede rengjøringsmidler og rengjøringsapparater

OBS

Aggressive avkalkningsmidler

Uegnede avkalkningsmidler kan føre til skader på apparatet.

- ▶ Bruk utelukkende Geberit AquaClean avkalkningsmiddel til avkalkning.
- ▶ Vær oppmerksom på kapittelet Apparatet avkalkes.

OBS





Aggressive og skurende rengjøringsmidler



Rengjøring med aggressive og skurende rengjøringsmidler kan føre til overflateskader.

- ▶ Bruk Geberit AquaClean rengjøringsmiddel.
- ▶ Vær oppmerksom på rengjørings- og vedlikeholdsinstruksjoner.

Det anbefales å bruke Geberit AquaClean rengjøringssett fordi det inneholder et rengjøringsmiddel som er klart til bruk og optimalt tilpasset alle Geberit AquaClean overflater.

Anbefalte egenskaper for egnede rengjøringsmidler og egnede rengjøringsapparater for optimal gjennomføring av de respektive rengjøringsaktivitetene:

Symbol	Egenskapene til egnede rengjøringsmidler
	Hudvennlige
	Svakt syrlig, for eksempel fortynnet sitronsyre
	Skummer litt
	Flytende
	Kan fortynnes med vann

Symbol	Egnede rengjøringsapparater
	Myke svamper med små porer
	Myke, lofrie og støvfrie kluter
	Toalettbørste

Vedlikeholdsinstruksjoner for glatte overflater

Alle glatte overflater kan rengjøres hygienisk med vann og et flytende, hudvennlig, mildt rengjøringsmiddel.



Aggressive og skurende rengjøringsmidler kan skade overflaten. Bruk kun flytende, hudvennlige, milde rengjøringsmidler. Geberit AquaClean rengjøringssett (art. nr. 242.547.00.1) inneholder et rengjøringsmiddel som er klart til bruk og optimalt tilpasset alle Geberit AquaClean overflater.

Informasjon om stell for keramikk

- Bruk kun vanlig, kommersielt tilgjengelig rengjøringsmiddel i tråd med angivelsene fra produsenten.
- Pass på at setet til porselenet eller toiletåpning er åpent eller demontert under virketiden til rengjøringsmidlene.
- Bruk klorholdige, slipende eller skurende rengjøringsmidler kun ved kraftige avleiringer.
- Ikke bruk skarpe eller spisse gjenstander til rengjøring.

Smuss	Tiltak for stell
Til daglig rengjøring	<ul style="list-style-type: none">▶ Bruk flytende, milde rengjøringsmidler og vann.▶ Tørk av overflaten med en myk, lofri klut.
Ved smuss som sitter godt fast	<ul style="list-style-type: none">▶ Generelt skal du bruke rengjøringsmiddel som er egnet til porselen, eller mild skurekrem.▶ Fjern eventuelle kalkrester med mild eddikrens.▶ Rengjør overflaten med vann.▶ Tørk av overflaten med en myk, lofri klut.
Ved kraftige avleiringer	<p>Organiske avleiringer (brun til svart misfarging):</p> <ul style="list-style-type: none">▶ Vask stedene det gjelder, med vanlig klorrens. Følg produsentens angivelser for rengjøringsmiddelet. Klorrens må likevel ikke få virke mer enn 2 timer.▶ Rengjør overflaten med vann.▶ Tørk av overflaten med en myk, lofri klut. <p>Silikatavleiringer (grå misfarging):</p> <ul style="list-style-type: none">▶ Fukt en mikrofiberklut med vanlig rengjøringsmiddel til glasskeramikk.▶ Vask stedene det gjelder, med roterende bevegelser. Silikatavleiringer er svært gjenstridige, og rengjøring kan derfor være nødvendig i flere omganger.▶ Rengjør overflaten med vann.▶ Tørk av overflaten med en myk, lofri klut.

Vedlikeholdsinstruksjoner for toalettsete

Ta hensyn til følgende under rengjøring av toalettsetet:

- Pass på at toalettsetet er åpent eller demontert under virkningstiden til rengjøringsmidler.
- Ikke bruk klor- eller syreholdige eller etsende rengjøringsmidler.
- Ikke bruk slipende eller skurende rengjøringsmidler.
- Ikke bruk skarpe eller spisse gjenstander til rengjøring.
- Bruk flytende, milde rengjøringsmidler og vann.
- Bruk en myk, løfri klut.
- Fjern løsemiddelholdige stoffer straks.

Rengjøre toalettsetet

For lett rengjøring kan toalettsetet demonteres med noen få håndgrep.



Sørg for at du ikke lager riper i overflaten. Legg alltid komponentene ned på et mykt underlag som ikke lager riper.

1

Plasser toalettsetet vertikalt.

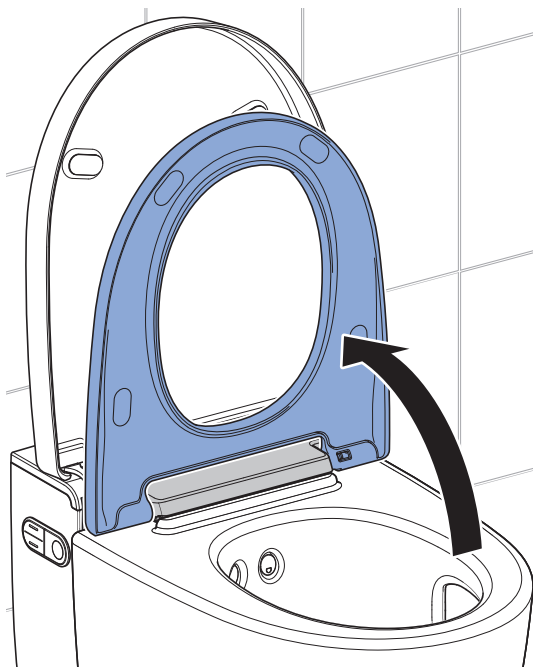

- 2** Skyv avlastningsknappen mot høyre, og løft toalettsetet fra den høyre holderen.

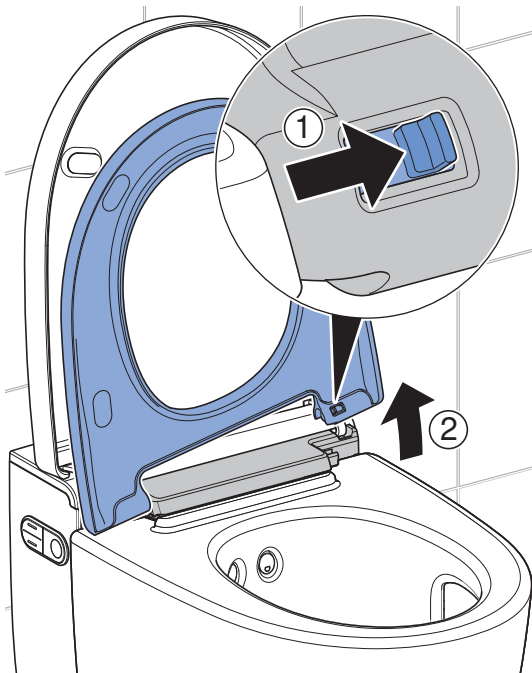

- 3** Skyv toalettsetet ut av det venstre hengselet.

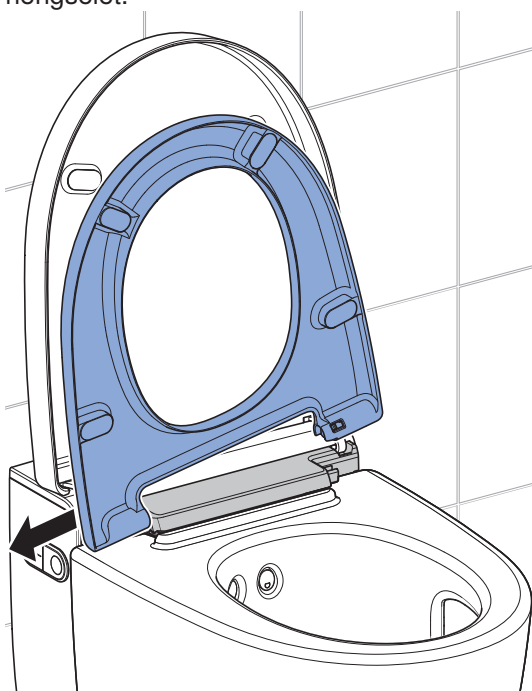

✓ Toalettsetet er demontert og kan rengjøres.

- 4** Spray inn overflatene med Geberit AquaClean rengjøringsmiddel.

- 5** Vask overflatene med en myk, løfri fuktig klut.

- 6** Tørk deretter av overflatene med en myk, løfri klut.

- 7** Etter rengjøringen setter du sammen apparatet igjen i motsatt rekkefølge.

Rengjøre toalettlokk og hus

i Sørg for at du ikke lager riper i overflaten. Legg alltid komponentene ned på et mykt underlag som ikke lager riper.

1 Åpne designdekslet.

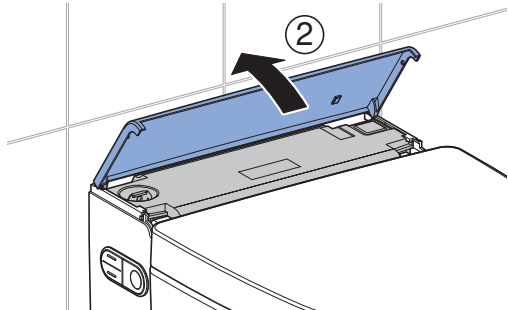
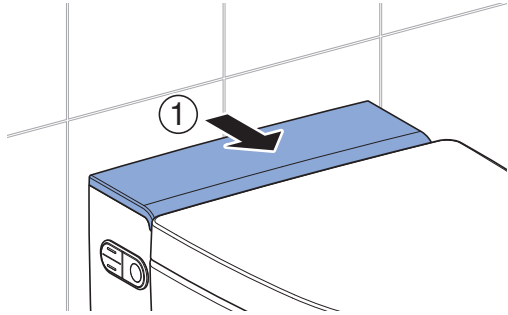

2 Åpne toalettlokket.

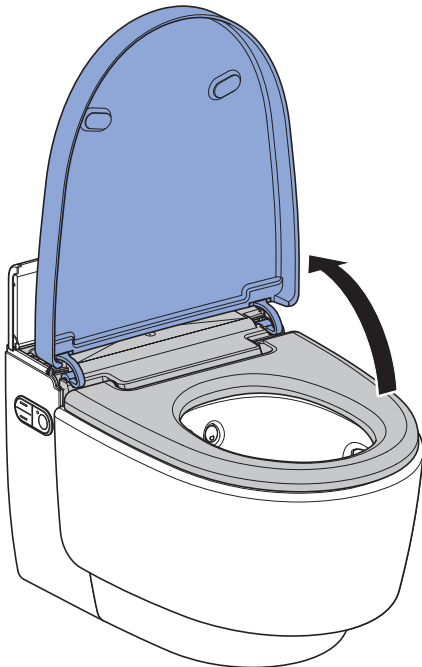

3 Løft toalettlokket vertikalt ut av posisjon.

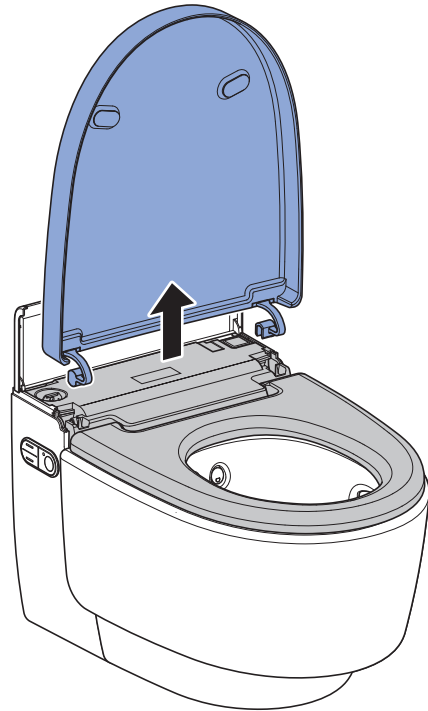

4 Spray inn overflatene med Geberit AquaClean rengjøringsmiddel. Vask overflatene med en myk, lofri fuktig klut.

5 Tørk deretter av overflatene med en myk, lofri klut.

6 Etter rengjøringen setter du sammen apparatet igjen i motsatt rekkefølge.

Rengjør dusjen og tørkerarmen via fjernkontrollens display



- Bruk en myk, lofri klut til rengjøring.
- Geberit AquaClean rengjøringsmiddel er spesielt godt egnet for alle overflatene på apparatet.

- 1** Åpne hovedmenyen [Vedlikehold/stell] med knappene på baksiden av fjernkontrollen.

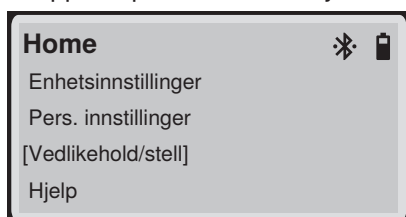

- 2** Velg meny-punktet [Rengjør dusj-/tørkerarm] med piltasten <ned> og bekreft med knappen <OK>.

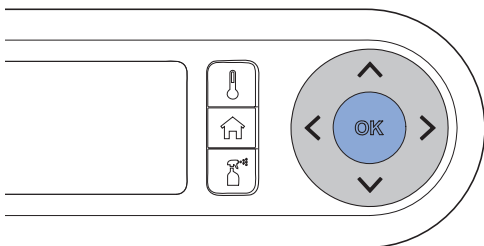
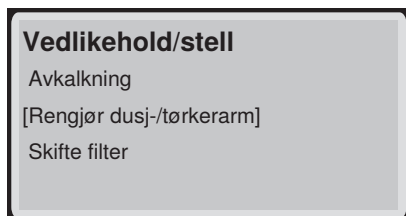

- 3** Følg anvisningene på fjernkontrollens display.

- 4** Åpne toalettsetet helt.



- 5** Trykk på <OK>-knappen for å kjøre ut tørkerarmen.

- ✓ På displayet vises



- 6** Demonter dusjarmen og bekreft med knappen <OK>.

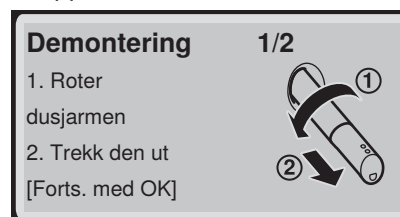

- 7** Trekk av dusjdysen for å rengjøre og avkalke og bekreft med knappen <OK>.



- 8** Spray dusjarmen og dusjdysen med Geberit AquaClean rengjøringsmiddel. Skyll deretter begge delene med vann og bekreft med knappen <OK>.

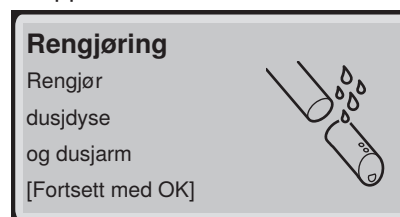

- 9** Skift ut dusjdysen hvis det ikke lenger er mulig å rengjøre og avkalke den.

10 Tørk dusjdysen nøye før du setter sammen og monterer den igjen.

11 Plasser dusjdysen på dusjarmen og bekreft med knappen <OK>.



✓ Forsikre deg om at dusjdysen er riktig montert.

12 Monter dusjarmen og bekreft med knappen <OK>.



13 Trykk på knappen <OK> for å trekke inn dusjarmen og trekke ut tørkerarmen.



✓ På displayet vises



14 Demonter tørkerarmen og bekreft med knappen <OK>.



15 Trekk av tørkerdysen til rengjøring og bekreft med knappen <OK>.

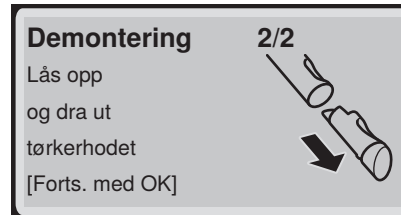

16 Spray tørkerarmen og tørkerdysen med Geberit AquaClean rengjøringsmiddel. Skyll deretter begge delene med vann og bekreft med knappen <OK>.

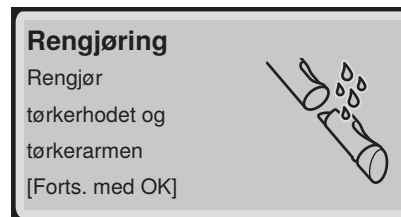

17 Sett tørkerdysen inn i tørkerarmen.

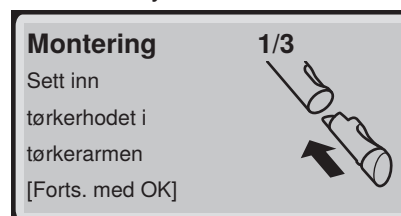

Bekreft med knappen <OK>.

✓ Forsikre deg om at tørkerdysen er riktig montert.

18 Skyv tørkerarmen tilbake på holderen og bekreft med knappen <OK>.

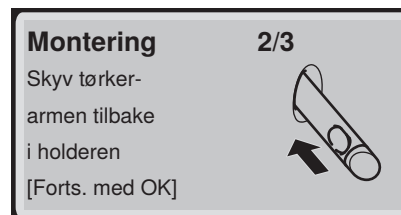

-
- 19** Monter tørkerarmen og bekreft med knappen <OK>.

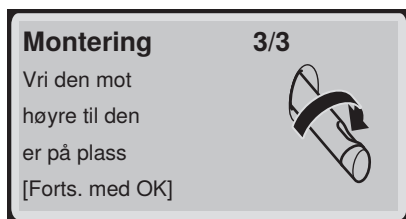

-
- 20** Rengjøringen er utført. På displayet vises



Bekreft med knappen <OK>.

Rengjøre dusj- og tørkerarm med kontrollpanelet på siden eller knappene på fjerkontrollen



- Bruk en myk, lofri klut til rengjøring.
- Geberit AquaClean rengjøringsmiddel er spesielt godt egnet for alle overflatene på apparatet.

1

Åpne toalettlokket.

2

Plasser toalettsetet vertikalt.

3

Trykk samtidig på <opp>-knappen og <Dusj>-knappen på kontrollpanelet på siden.

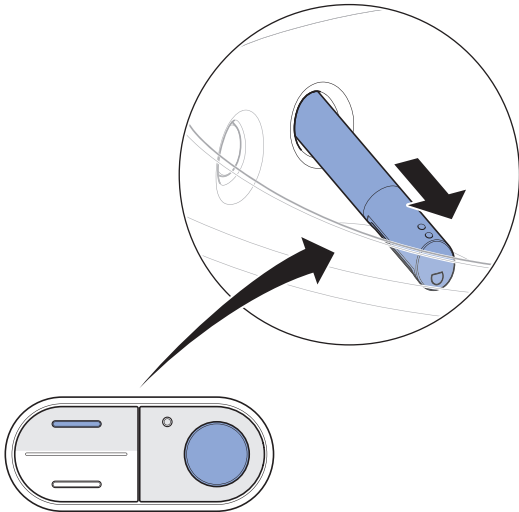

Eller: Trykk samtidig på <+>- og <Dusj>-knappen på fjernkontrollen.

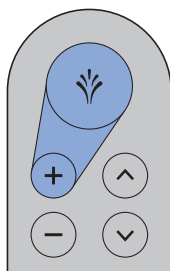

✓ Dusjarmen kjører helt ut.

4

Vri dusjarmen i en vilkårlig retning og trekk den ut.

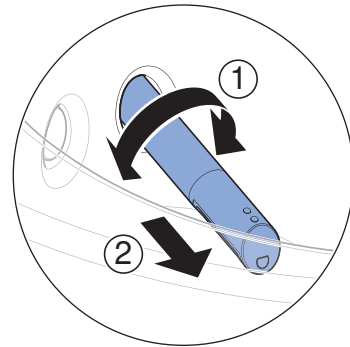

5

Trekk av dusjdysen for å rengjøre og avkalke.

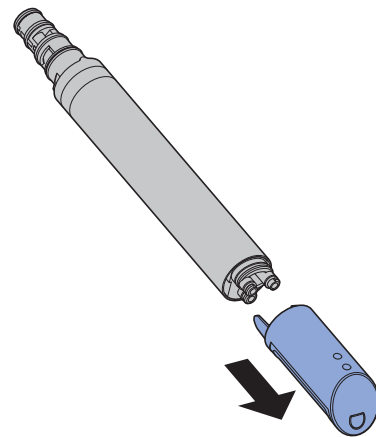

6

Bytt dusjdysen hvis det ikke lenger er mulig å rengjøre og avkalke den.

7

Spray inn dusjarmen med Geberit AquaClean rengjøringsmiddel. Spyl deretter dusjarmen med vann.

8

Tørk begge delene nøye før du setter sammen og monterer dusjarmen igjen.

- 9** Trykk på knappen <Dusj> på kontrollpanelet på siden eller på fjernkontrollen for å kjøre ut tørkerarmen.

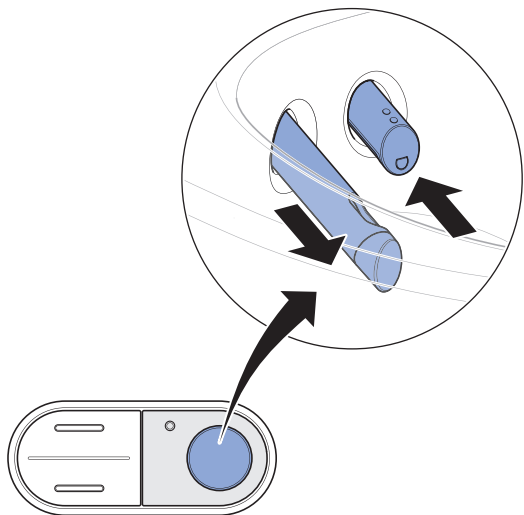

- ✓ Dusjarmeren kjører inn, og tørkerarmen kjører ut.

- 10** Lås opp tørkerarmen med en 90°-rotasjon mot venstre. Trekk ut tørkerarmen.

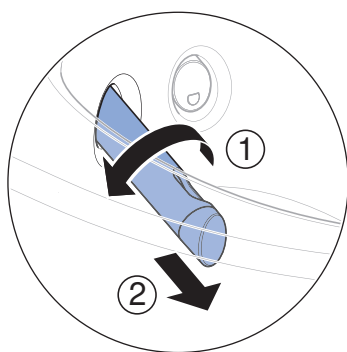

- 11** Trykk på avlastningsknappen på baksiden av tørkerarmen og trekk ut tørkerhodet.

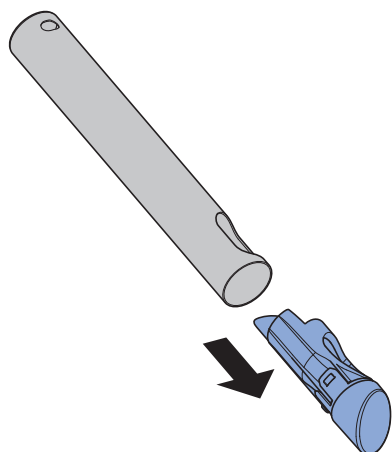

- 12** Rengjør tørkerarmen og tørkerhodet. Tørk begge delene nøye før du monterer tørkerarmen igjen.

- 13** Bytt tørkerhodet hvis det ikke lenger er mulig å rengjøre det.

- 14** Trykk på <Dusj>-knappen på kontrollpanelet på siden.

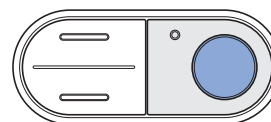

Eller: Trykk på <Dusj>-knappen på fjernkontrollen.



- ✓ Tørkerarmen kjører helt inn.

Resultat

- ✓ Rengjøringen er ferdig.

Avkalke enheten

Informasjon om avkalking:

- Under avkalkingen kan enheten fortsatt brukes, men uten dusjtoalettfunksjonene.
- Avkalkingen varer i opp til 60 minutter. I løpet av denne tiden blinker orienteringslyset oransje, og avkalkingsstatusen kan leses av på displayet/smarttelefonen. Dusjfunksjonen er klar til bruk igjen straks blinkingen opphører.

OBS

Aggressive avkalkningsmidler

Uegnede avkalkningsmidler kan føre til skader på apparatet.

- ▶ Bruk utelukkende Geberit AquaClean avkalkningsmiddel til avkalking.
- ▶ Vær oppmerksom på kapittelet Apparatet avkalkes.

i Avkalkingen må ikke avbrytes etter påfylling av avkalkningsmiddelet, ellers spyles det ut ubrukt. Displayet viser [Avkalkningsmidlet skylles ut].

Forutsetning

- Status-LED-en på orienteringslyset blinker blått-rødt.
- Når du trykker på en knapp, viser displayet på fjernkontrollens bakside [WC må avkalkes] eller [Maskinen er låst! Avkalking må utføres snarest!].
- Dusjarmen må være kjørt helt inn.
- Toalettlokket er lukket.

- 1** Hvis avkalking venter og dette vises av status-LED-en, viser displayet

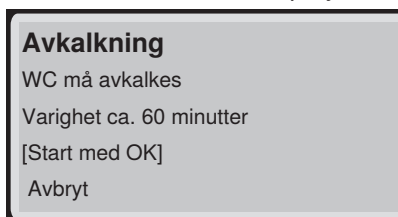

Bekreft med knappen <OK> for å starte avkalking.

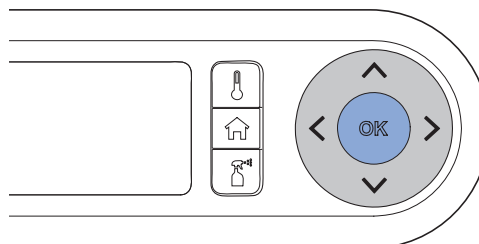

- ✓ Vent til enheten er klar. På displayet vises



- 2** Følg anvisningene på fjernkontrollens display.

- 3** Åpne designdekslet og bekreft med knappen <OK>.



- 4** Ta ut pluggen og bekreft med knappen <OK>.

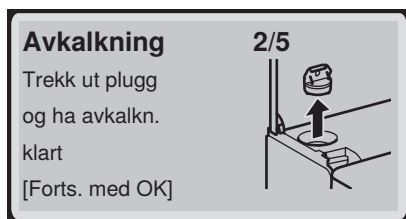

- 5** Fyll en flaske (125 ml) Geberit AquaClean avkalkningsmiddel i fyllåpningen.

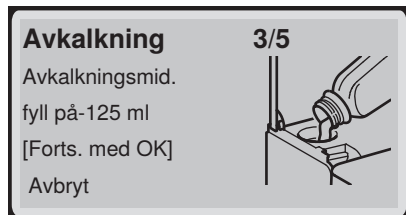

- 6** Bekreft med knappen <OK>.
- ✓ Orienteringslyset blinker oransje til slutten av avkalkningsprosedyren.

- 7** Sett pluggen inn igjen og bekreft med knappen <OK>.

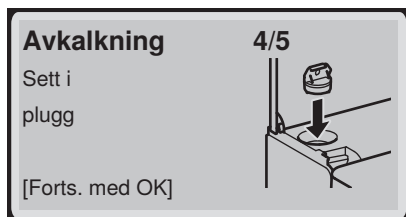

- 8** Fjern sprutrester av avkalkningsmiddel omgående med en fuktig klut.
- ✓ Vent til enheten er klar. På displayet vises



- 9** Lukk designdekslet.

- 10** Velg menypunktet [Fortsett med OK] med piltastene og bekreft med <OK>.
- ✓ På displayet vises en statusmelding som viser varigheten til avkalkningen.

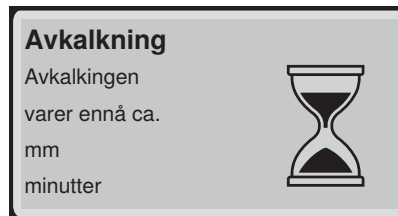

- ✓ Vent til avkalkningsprosessen er fullført. På displayet vises

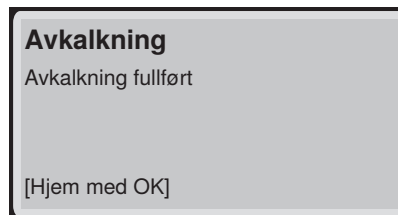

- ✓ Orienteringslyset blinker ikke lenger oransje.

Avkalkingsmelding fra apparatet

Under montering ble enheten stilt inn på den lokale vannhardheten i henhold til den følgende tabellen. Denne innstillingen gjør at man unngår unødvendig avkalking og at man beskytter miljøet. Det er likevel nødvendig å avkalke enheten regelmessig.

Område	°fH	°dH	°eH
mykt	< 15	< 8	< 11
medium	15–25	8–14	11–18
hardt	≤ 25	≤ 14	≤ 18

Den følgende tabellen hjelper deg å identifisere avkalkingsmidler og å gjennomføre den tilsvarende løsningen til meldingen.

Årsak	Melding	Løsning
Regelmessig avkalking minst én gang om året	<ul style="list-style-type: none"> Status-LED-en på kontrollpanelet på siden og på orienteringslyset blinker blått-rødt. Displayet viser meldingen [WC må avkalles]. 	<ul style="list-style-type: none"> ► Utfør avkalkingen. → Se "Avkalke enheten", Side 56.
Sperret enhet: avkalkingsoppfordringer som er avslått flere ganger	<ul style="list-style-type: none"> Status-LED-en på kontrollpanelet på siden og på orienteringslyset blinker blått-rødt. Displayet viser meldingen [Maskinen er låst! Avkalking må utføres snarest!]. 	<p>Forutsetning</p> <ul style="list-style-type: none"> – En vaskeprosedyre er ikke lenger mulig uten avkalking. ► Utfør avkalkingen. → Se "Avkalke enheten", Side 56.

Slik utbedrer du feil

Fremgangsmåte ved feil

Den følgende tabellen viser hvordan du skal gå frem ved feil:

- Gjennomfør trinnene etter tur til apparatet ikke har en feilfunksjon lenger eller fungerer igjen.
- Følg den angitte rekkefølgen for trinnene.

Trinn	Problembeskrivelse	Løsning
1	Dusjtoalettet har en feilfunksjon eller fungerer ikke.	<ul style="list-style-type: none">▶ Slå av apparatet. → Se "Slå av apparatet", Side 18.▶ Vent 30 sekunder.▶ Slå på apparatet. → Se "Slå på apparatet", Side 17.
2	Trinn 1 er gjennomført. Dusjtoalettet har fortsatt en feilfunksjon eller fungerer fortsatt ikke.	▶ Kontroller status-LED. → Se "Status-LED på kontrollpanelet på siden", Side 16. → Se "Status-LED på fjernkontrollen", Side 15.
3	Trinn 1 og 2 er gjennomført. Dusjtoalettet har fortsatt en feilfunksjon eller fungerer fortsatt ikke.	▶ Sjekk problembeskrivelsene fra feiltabellen, og gjennomfør relevant løsning ved feil. → Se "Dusj-wc-et fungerer ikke", Side 60 og "Andre funksjonsfeil", Side 61.
4	Trinn 1 til 3 er gjennomført. Dusjtoalettet har fortsatt en feilfunksjon eller fungerer fortsatt ikke.	▶ Kontakt service.

Dusj-wc-et fungerer ikke

Tabellen under hjelper deg under feilsøkingen hvis dusjtoalettet ikke fungerer.

FARE

Elektrisk støt

Feil gjennomførte vedlikeholdsarbeider og feilutbedringer kan føre til alvorlige personskader og dødsfall.

- ▶ Ved feilfunksjoner må du slå av apparatet med hovedbryteren omgående og kontakte service.
- ▶ Elektroinstallasjoner på apparatet må bare utføres av utdannede elektrikere.
- ▶ Opprustninger og ombygging på apparatet må bare utføres av utdannet fagpersonale.



Dusjtoalettet kan benyttes som et vanlig toalett selv om det foreligger en feil. Dusjarmen må være kjørt helt inn. Toalettspylingen utløser du på vanlig måte med betjeningsknappene.

Problembeskrivelse	Årsak	Løsning
Sikring eller jordfeilbryter i den elektriske fordeleren utløses én gang.	Feil oppstått	<ul style="list-style-type: none">▶ Bytt eller tilbakestill sikringen i den elektriske fordeleren.▶ Tilbakestill jordfeilbryteren i den elektriske fordeleren. <hr/> Resultat <ul style="list-style-type: none">✓ Apparatet initialiseres på nytt etter at det er slått på. Bruk av apparatet utløser ikke noen sikring eller jordfeilbryter.
Sikring eller jordfeilbryter i den elektriske fordeleren utløses gjentatte ganger når apparatet brukes.	Apparatet er defekt	<ul style="list-style-type: none">▶ Tilbakestill sikring eller jordfeilbryter i den elektriske fordeleren.▶ Trekk ut støpslet (hvis tilgjengelig).▶ Kontakt service.
Produktet har en ukjent teknisk defekt.	Feil oppstått	<ul style="list-style-type: none">▶ Utløs sikring eller jordfeilbryter i den elektriske fordeleren.▶ Trekk ut støpslet (hvis tilgjengelig).▶ Kontakt service.▶ Få strømforsyningen kontrollert av en fagperson.

Andre funksjonsfeil

Tabellen under hjelper deg under feilsøkingen hvis enkelte funksjoner på dusjtoalettet ikke fungerer.

i Dusj-wc-et kan benyttes som et vanlig toalett selv om det foreligger en feil. Dusjarmen og tørkerarmen må være kjørt helt inn. Toalettspylingen utløser du på vanlig måte med knappen på sisternen.

i Hvis apparat er defekt, slår du det av med hovedbryteren.

Problembeskrivelse	Årsak	Løsning
Status-LED-en blinker rødt.	Feil i henhold til feilmelding har oppstått	► Noter ned nummeret til feilmeldingen på displayet til fjernkontrollen, og informer service.
Luktnøytraliseringen er svak eller uten effekt.	Keramikkfilter skittent	► → Se "Skifte keramikkfilter", Side 65.
Dusjarmen eller tørkerarmen fungerer ikke som den skal.	Feil oppstått	► Slå av dusjtoalettet med hovedbryteren i 30 sekunder. Resultat ✓ Apparatet initialiseres på nytt etter at det er slått på.
Dusjens rengjøringsvirkning avtar.	Dusjdysene er tette eller defekte	► Rengjør eller skift dusjdysene. ► → Se "Avkalke enheten", Side 56.
Under dusjing oppnår ikke dusjtoalettet den vanlige temperaturen lenger.	Dusjtoalett skittent	► → Se "Avkalke enheten", Side 56. ► Slå av dusjtoalettet med hovedbryteren i 30 sekunder. Resultat ✓ Apparatet initialiseres på nytt etter at det er slått på.

Feilsøking av fjernkontrollen

Tabellen under hjelper deg under feilsøkingen hvis:

- fjernkontrollen ikke fungerer,
- dusjtoalettet ikke kan styres med fjernkontrollen.



Fjernkontrollen er inaktiv under bruk av Geberit Home-appen.



Hvis fjernkontrollen ikke fungerer, kan du bruke kontrollpanelet på siden.



Hvis apparat er defekt, slår du det av med hovedbryteren.

Trinn	Problembeskrivelse	Løsning
1	Displayet på fjernkontrollen viser [Apparat ikke tilkoblet] når det trykkes på en knapp.	<p>► Tilordne fjernkontrollen på nytt. → Se "Tilordne fjernkontrollen på nytt", Side 64</p> <hr/> <p>Resultat</p> <p>✓ Displayet viser [Tilkobling opprettet].</p>
2	Displayet på fjernkontrollen viser [Intet signal] når det trykkes på en knapp.	<p>► Vent 5 sekunder og trykk knappen <Hjem> igjen.</p>
3	Dusjtoalettet kan ikke styres med fjernkontrollen. Fjernkontrollen er tilordnet på nytt.	<p>► Bytt batteri (type CR2032). → Se "Bytte batteri i fjernkontrollen", Side 63.</p> <p>► Tilordne fjernkontrollen på nytt. → Se "Tilordne fjernkontrollen på nytt", Side 64.</p>
4	Batteriet er skiftet, og fjernkontrollen er tilordnet på nytt. Displayet på fjernkontrollen reagerer fortsatt ikke ved knappetrykk.	<p>► Kontakt service.</p> <hr/> <p>Resultat</p> <p>✓ Fjernkontrollen er defekt.</p>
5	Fjernkontrollens display er satt til et språk som ikke kan leses.	<p>► Tilbakestill fjernkontrollen til fabrikkinnstilling. Trykk hurtigvalgknappene <Hjem> og <Vedlikehold og stell> samtidig i 5 sekunder.</p> <p>► Tilordne fjernkontrollen på nytt. → Se "Tilordne fjernkontrollen på nytt", Side 64.</p>

Bytte batteri i fjernkontrollen

Forutsetning

- Fjernkontrollen er innenfor dusjtoalettets rekkevidde under hele prosessen.

- 1 Ta ut det tomme batteriet. Det tomme batteriet må avfallshåndteres profesjonelt.

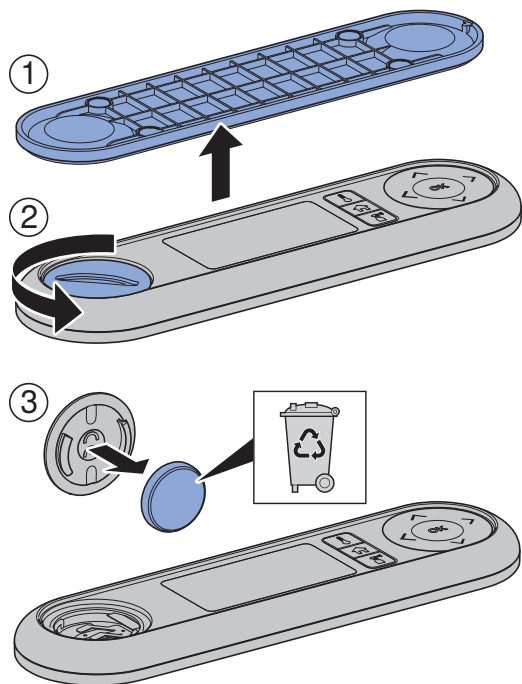

- 2 Sett inn et nytt batteri av typen CR2032.

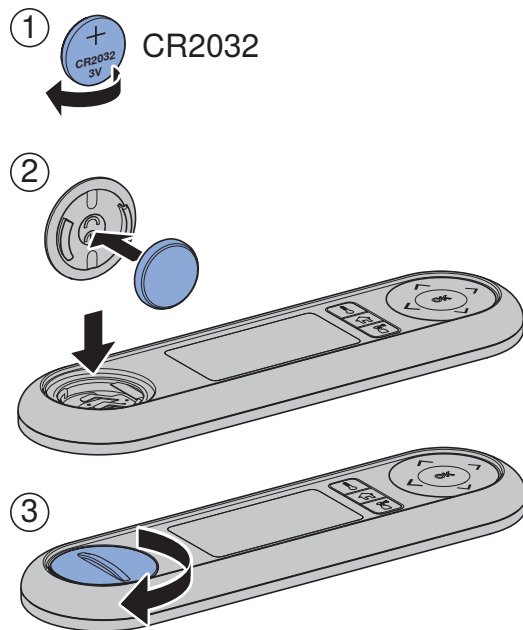

Tilordne fjernkontrollen på nytt

1 Slå på apparatet.

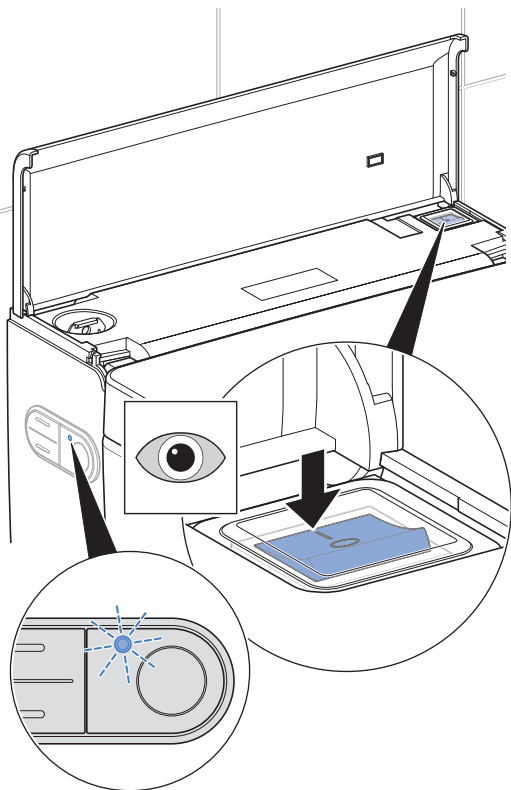

2 Hold knappen <+> på fjernkontrollen inne i ca. 20 sekunder til [Tilkobling opprettet] vises på displayet.

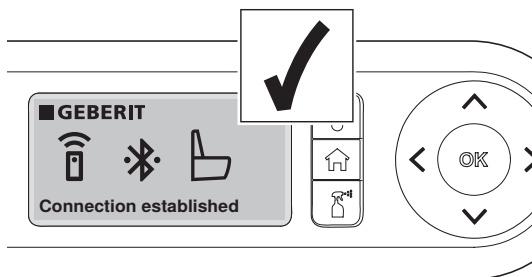
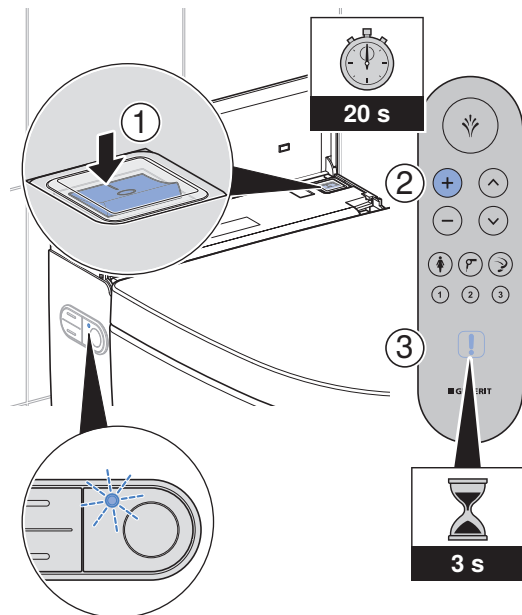

Skifte keramikkfilter

FORSIKTIG

Mulig helsefare

Forurensninger i filteret kan føre til belastning av innåndingsluften.

- ▶ Skift filter hvert år.



Keramikkfilteret er plassert på under på høyre side av apparatet. Det er festet med en springfjær.

Forutsetning

- Status-LED-en på kontrollpanelet blinker rødt.
- Hvis du trykker på en knapp, viser displayet på baksiden av fjernkontrollen [Filter må skiftes].

1

Når filteret må skiftes, viser displayet

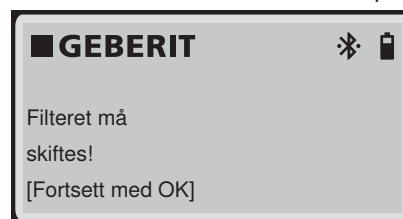

Bekreft med knappen <OK>.

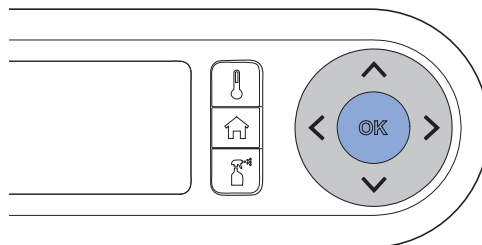

2

På displayet vises

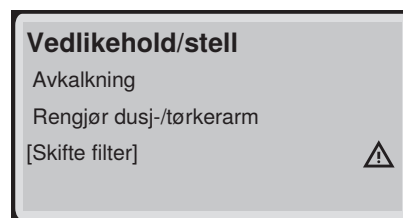

Bekreft med knappen <OK>.

3

Demonter det nedre panelet.

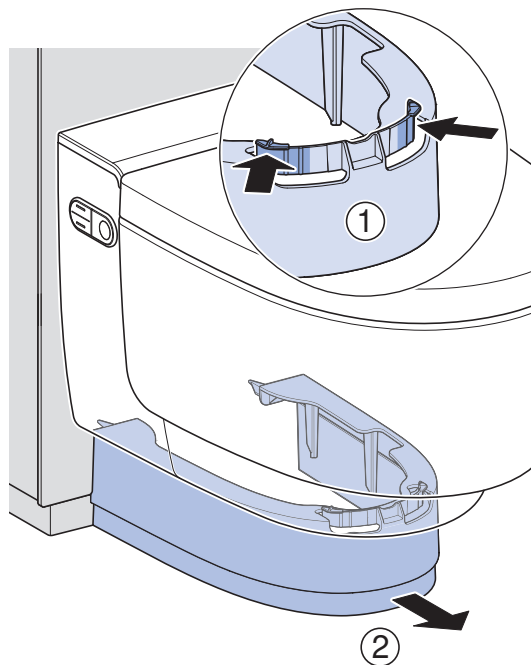

4 På displayet vises



Bekreft med knappen <OK>.

5 På displayet vises



Bekreft med knappen <OK>.

6 Bøy springfjæren litt til side for å løsne keramikkfilteret. Trekk samtidig det brukte filteret ut av holderen.

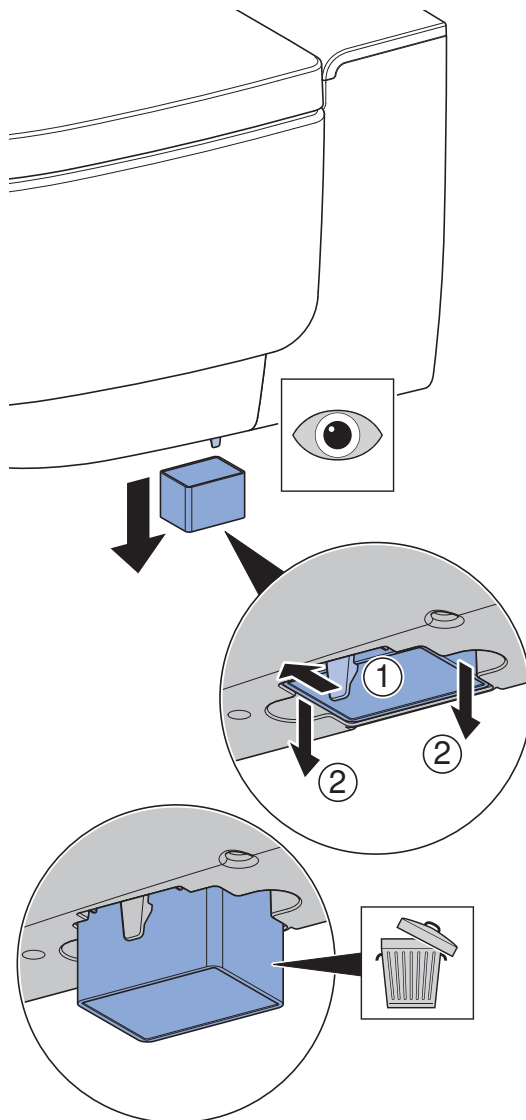

Bekreft med knappen <OK>.

7

På displayet vises



Bekreft med knappen <OK>.

8

Sett inn det nye filteret.

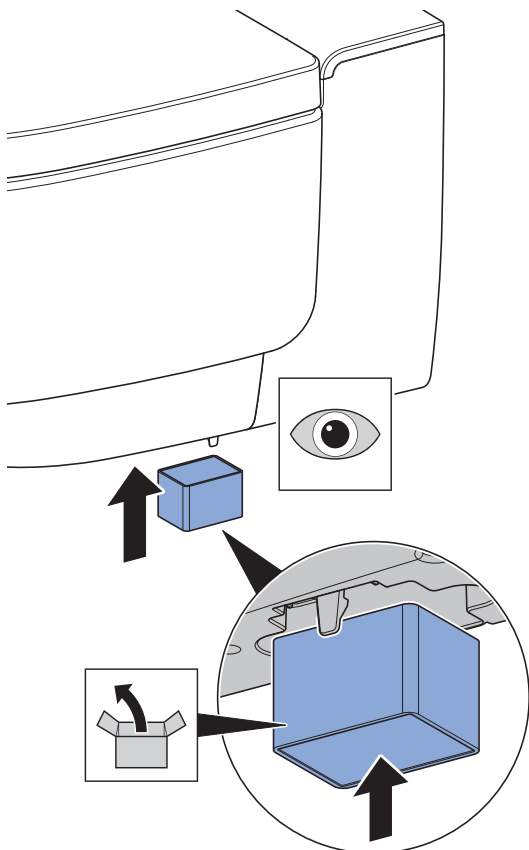

✓ Springfjæren holder fast det nye filteret.

9

Monter det nedre panelet.

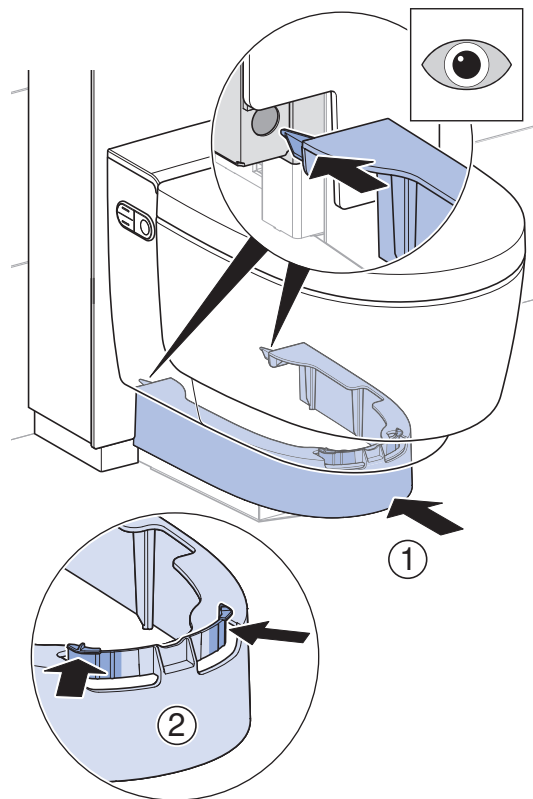

Bekreft med knappen <OK>.

10

På displayet vises

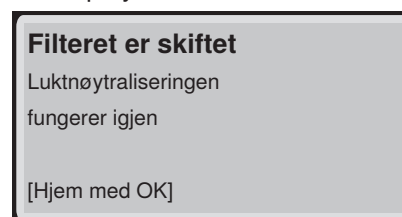

Luktnøytraliseringsen fungerer igjen. Bekreft med knappen <OK>.

Bærekraft

Geberit-gruppen og bærekraft

Som europeisk markedsleder innen sanitærbransjen står Geberit for vannsparing, ressurseffektivitet og bærekraftig konstruksjon. Gruppen har i flere tiår bevist at en langsiktig suksessrik forretningsvirksomhet er forenelig med miljøvennlig og sosial bevissthet. En bærekraftig forretningsvirksomhet bidrar på samme tid til å redusere kostnader og å minimere risikoer. Geberit vil dermed være et forbilde og sette standard for kunder, leverandører og andre samarbeidspartnere. Det omfatter vannsparende og bærekraftige produkter, en sikker, miljøvennlig og ressurseffektiv produksjon, innkjøp og logistikk med høye miljø- og etikkstandarder samt gode arbeidsforhold for over 12000 engasjerte og kompetente medarbeidere over hele verden. Samfunnsansvaret ivaretas blant annet innenfor rammen av hjelpeprosjekter over hele verden rundt kjernekompetansen vann.

Ecodesign – økologisk regnskap

Grunnlaget for bærekraftige produkter er en systematisk innovasjonsprosess der det velges mest mulig miljøvennlige materialer og funksjonsprinsipper, risikoer minimeres og det etterstrebtes høy ressurseffektivitet. For dette produktet kan det leveres et økologisk regnskap ved forespørsel.

Miljøtips

Dette produktet er utviklet med den ytterste nøyaktighet, også når det gjelder bruk av energi, vann og ressurser (se også Tekniske data). Du kan redusere produktets økologiske fotavtrykk ved å følge disse anbefalingene:

- Slå av apparatet når du drar på ferie.
- Avbryt dusjfunksjonen manuelt for å spare varmtvann.
- Bruk lite papir til tørkingen.
- Slå av varmfunksjonen til varmtvannsberederen når du ikke trenger varmt dusjvann.
- Bruk miljøvennlig rengjøringsmiddel.
- Vedlikehold apparatet regelmessig, og behandle det varsomt for å forlenge levetiden.
- Lever defekte apparater inn til Geberit eller en autorisert partner for profesjonell avfallshåndtering.

Avfallshåndtering

Avfallshåndtering av utrangert elektrisk og elektronisk utstyr



Symbol med avfallsdunken på hjul med strek gjennom betyr at utrangert elektrisk og elektronisk utstyr ikke skal kastes med restavfallet, men skal leveres kildesortert til returpunkt. Sluttbrukere er juridisk forpliktet til å levere utrangert utstyr til offentlige avfallsselskaper, til distributører eller til Geberit for korrekt avfallshåndtering. En rekke distributører av elektrisk og elektronisk utstyr er forpliktet til å ta imot utrangert elektrisk og elektronisk utstyr gratis. For retur til Geberit må du ta kontakt med ansvarlig salgs- eller servicevirksomhet.

Gamle batterier og oppladbare batterier som ikke er fastmontert i utstyret, samt lamper som kan tas ut av utstyret uten å ødelegges, skal skilles fra det utrangerte utstyret før innlevering til returpunkt.

Hvis det er lagret personopplysninger i det utrangerte utstyret, har sluttbrukerne selv ansvaret for å slette dette før innlevering til returpunkt.

Sluttkundegaranti

Sluttkundegaranti

Følgende sluttkundegaranti ("Garanti") gjelder i tillegg til din avtalepartners lovbestemte ansvar for mangler, og den har ingen innvirkning på dette. Rettighetene som følger av det lovbestemte ansvaret for mangler, kan fremmes vederlagsfritt og uavhengig av denne garantien. De blir ikke begrenset av denne garantien.

Denne garantien gjelder bare for fastmonterte Geberit AquaClean-produkter som er merket med et Geberit-serienummer ("Produkt").

Garantien gis kun dersom produktet er installert i visse land. Du finner en liste over disse landene på siste side i brukerhåndboken ("Liste"). Garantien gis av Geberit-selskapet som er ansvarlig for landet der produktet er blitt installert ("Geberit"). Du finner kontaktinformasjonen og nettadressen til Geberit i listen.

1. Geberit garanterer til sluttkunden at produktet er fritt for material- og produksjonsfeil. Garantien er gyldig i en periode på to år, beregnet fra den datoen produktet er blitt installert hos sluttkunden. Sluttkunden kan forlenge garantien med ytterligere ett år til totalt tre år ved innen 90 dager fra installasjonsdatoen enten å fylle ut garantikortet som fulgte med produktet og sende det tilbake til Geberit, eller ved å fylle ut og sende inn garantiskjemaet som ligger på hjemmesiden til Geberit (heretter kalt "garantiperiode").

Garantien dekker følgende:

- a) De første to årene av garantiperioden står Geberit for gratis reparasjon eller gratis utskiftning av defekte deler ved material- eller produksjonsfeil. Arbeidet utføres av et kundeservicefirma på oppdrag fra Geberit.
 - b) Det tredje året av garantiperioden skal Geberit ved material- eller produksjonsfeil levere gratis reservedeler som erstatning for defekte deler til det kundeservicefirmaet som er autorisert av Geberit og som har fått oppdraget av kunden.
2. Sluttkunden har ingen videre krav overfor Geberit utover denne garantien.
 3. Krav på grunnlag av denne garantien kan kun gjøres under følgende forutsetninger:
 - a) Produktet ble installert og satt i drift av et sanitærfirma eller av et kundeservicefirma som er autorisert av Geberit. Sluttkunden mottar en oversikt over Geberit-autoriserte kundeservicefirmaer på forespørsel til Geberit.
 - b) Det er ikke utført endringer på produktet, spesielt ikke demontering eller skifte av deler eller montering av tilleggsinstallasjoner.
 - c) Defekten på produktet er ikke forårsaket av ufagmessig montering eller ufagmessig bruk, eller av mangelfullt stell eller vedlikehold.
 4. For å gjøre kravene i denne garantien gjeldende holder det med en skriftlig eller muntlig melding til Geberit med kontaktinformasjonen som står oppført i listen eller på nettsiden til Geberit, samt fremvisning av et dokument som angir produktnavnet og installasjonsdato. Meldingen må minst inneholde følgende opplysninger:
 - a) Navn, adresse og e-postadresse til kunden som kjøpte produktet, eventuelt også firmanavn og telefonnummer
 - b) Produktets serienummer og modell
 - c) Informasjon om material- eller produksjonsfeil på produktet
 5. Denne garantien er utelukkende underlagt lovene i landet der produktet er blitt installert. Den internasjonale konvensjonen om internasjonale løsørekjøp utelukkes uttrykkelig. Dersom kunden er en selger, en juridisk person i henhold til offentlig rett eller en særskilt offentligrettslig enhet, skal forretningsadressen til Geberit være vernting for alle tvister som oppstår som følge av kontraktsforholdet mellom kunden og leverandøren.

Tekniske data og samsvar

Tekniske data

Merkespenning	230 V AC
Nettfrekvens	50 Hz
Inngangsstrøm	2000 W
Inngangsstrøm standby	≤ 0,5 W
Kapslingsgrad	IPX4
Beskyttelsesklasse	I
Radioteknologi	Bluetooth® Low Energy ¹⁾
Frekvensområde	2400–2483,5 MHz
Maksimalt strømuttak	0 dBm
Strømtilkobling	Strømtilkobling med systemstøpsel med fleksibel mantelledning med tre ledere
Dusjvarighet	30–50 s
Antall trykktrinn dusjstråle	5
Vanntemperatur	34–40 °C
Driftstemperatur	5–40 °C
Strømningstrykk	0,5–10 bar
	50–1000 kPa
Minste strømningstrykk	0,5 bar
	50 kPa
Beregnet gjennomstrømningsmengde	0,03 l/s
Maksimal belastning toalettsete	150 kg

¹⁾ Merket Bluetooth® og de tilhørende logoene tilhører Bluetooth SIG, Inc. og brukes av Geberit under lisens.

Forenklet EU-samsvarserklæring

Geberit International AG erklærer med dette at radioanleggstypen Geberit AquaClean Mera er i samsvar med direktiv 2014/53/EU.

Den fullstendige teksten i EU-samsvarserklæringen er tilgjengelig på følgende internettadresse:

<https://doc.geberit.com/968881000.pdf>.

Kontakt

Hovedkontor

(CH / LI)

Geberit Vertriebs AG
Schachenstrasse 77
8645 Jona
Schweiz / Suisse / Svizzera
T +41 848 882 982
service.ch@geberit.com
www.geberit-aquaclean.ch
www.geberit.ch

Europa

(AT)

Geberit Vertriebs GmbH & Co. KG
Geberitstrasse 1
3140 Pottenbrunn / St. Pölten
Oesterreich
T +43 2742 401-500
aquaclean.at@geberit.com
www.geberit-aquaclean.at
www.geberit.at

(BE)

Geberit nv/sa
Ossegemstraat 24
1860 Meise
België / Belgique
T +32 2 252 01 11
aquaclean.be@geberit.com
www.geberit-aquaclean.be
www.geberit.be

(BG)

Юнитрейд Интернешънъл ЕООД
бул. "Черни връх" 161-А
1407 София
България
T +359 2 968 11 11
F +359 2 968 10 01
unitrade@unitrade-bg.com
www.unitrade-bg.com

(CZ)

Geberit spol. s r.o.
Sokolovská 2408/222
190 00 Praha 9
Česká Republika
T +420 284 689 670
sekretariat.cz@geberit.com
www.geberit-aquaclean.cz
www.geberit.cz

(DE)

Geberit Vertriebs GmbH Kundendienst/Servicestelle
Theuerbachstrasse 1
88630 Pfullendorf
Deutschland
T +49 75 52 934 10 11
service.de@geberit.com
www.geberit-aquaclean.de
www.geberit.de

(DK)

Geberit A/S
Lægårdsvej 26
8520 Lystrup
Danmark
T +45 86 74 10 86
F +45 86 74 10 98
service.dk@geberit.com
www.geberit-aquaclean.dk
www.geberit.dk

(ES / AD / GI)

Geberit S.A.U.
Plaza Europa, 2-4, 6ª planta
08902 L'Hospitalet del Llobregat (Barcelona)
España
T +34 900 23 24 25
info.iberia@geberit.com
www.geberit.es

(FI)

Geberit Oy
Lumijälki 2
01740 Vantaa
Suomi
T +358 (0)10 662 302
asiakaspalvelu@geberit.com
www.geberit.fi

(FR / MC)

Geberit s.a.r.l
ZA du Bois Gasseau - CS40252 Samoreau
77215 Avon Cedex
France
T +33 1 60 71 66 61
service.technique@geberit.com
www.geberit-aquaclean.fr
www.geberit.fr

(GB / IE)

Geberit Sales Ltd.
Geberit House
Edgehill Drive
Warwick CV34 6NH
UK
T +44 1926 516 800
T +44 1926 400 101
Eire T +44 1622 717 811
aquaclean.uk@geberit.com
www.geberit-aquaclean.co.uk
www.geberit.co.uk

(GR)

Geberit Greece S.M.P.C
572 Vouliagmenis Avenue
16452 Argyroupoli Athens
Hellas
sales.gr@geberit.com
www.geberit.gr

(HR / BA)

Geberit prodaja d.o.o. , Ruše
Podružnica Zagreb
Samoborska cesta 218
10090 Zagreb
Hrvatska
T +385 1 3867 800
service.hr@geberit.com
www.geberit.hr

(HU)

Geberit Kft.
1117 Budapest
Alíz utca 4.
Magyarország
T +36 1 204 4187
service.hu@geberit.com
www.geberit.hu

(IT)

Geberit Marketing e Distribuzione SA
Via Gerre 4
6928 Manno
Svizzera
T +41 91 611 92 92
F +41 91 611 93 93
aquaclean.it@geberit.com
www.geberit-aquaclean.it
www.geberit.it

(LU)

Geberit Luxembourg
5, rue Jules Ferry
4368 Belval (Sanem)
Luxembourg
T +352 54 52 26
F +352 54 54 91
service.lu@geberit.com
www.geberit.lu

(NL)

Geberit B.V.
Fultonbaan 15
3439 NE Nieuwegein
Nederland
T +31 (0)3060 57700
F +31 (0)3060 53392
service.nl@geberit.com
www.geberit-aquaclean.nl
www.geberit.nl

(NO)

Geberit AS
Luhrtoppen 2
1470 Lørenskog
Norge
T +47 67 97 82 00
gacservic.no@geberit.com
www.geberit-aquaclean.no
www.geberit.no

(PL)

Geberit Sp. z o.o.
ul. Postępu 1
02-676 Warszawa
T +48 22 376 01 01 lub
T +48 801 17 17 17
info.pl@geberit.com
www.geberit-aquaclean.pl
www.geberit.pl

(PT)

Geberit Tecnologia Sanitária, S.A
Rua Cupertino de Miranda, nº 12-2º A
1600-485 Lisboa
Portugal
T 800 25 26 27
info.iberia@geberit.com
www.geberit.pt

(RO)

Geberit S.R.L
Strada Izvor, Nr. 80, Et. 9
Sector 5, Bucuresti
România
T +40 21 330 30 80
info.ro@geberit.com
www.geberit.ro

(RS / MK / ME)

Geberit prodaja d.o.o.
Predstavništvo za Srbiju
Crnu Goru i Severnu Makedoniju
Vojvode Skopljanca 24
RS -11000 Beograd
Serbija
T + 381 11 30 96 430
service.rs@geberit.com
www.geberit.rs

(SE / IS)

Geberit AB
Folketshusgatan 1
Box 140
295 31 Bromölla
Sverige
T +46 456 480 00
aftersales.se@geberit.com
www.geberit-aquaclean.se
www.geberit.se

(SI / AL)

Geberit prodaja, d.o.o.
Bezena 55 A
2342 Ruše
Slovenija
T +386 1 586 22 00
service.si@geberit.com
www.geberit.si

(SK)

Geberit Slovensko s.r.o.
Karadžičova 10
821 08 Bratislava 2
Slovensko
T +421 2 49 20 30 71
sekretariat.sk@geberit.com
www.geberit.sk

(TR)

Geberit Tesisat Sistemleri Tic Ltd. Şti.
İçerenköy Mah. Engin Sok. No: 10
34752 Ataşehir-İstanbul
Türkiye
T +90 216 340 82 73
F +90 216 340 82 79
service.tr@geberit.com
geberit.com.tr

Afrika og Midt-Østen

(AE / BH / KW / OM / QA / SA)

Geberit International Sales AG

Dubai Branch

B702-B705

Building No. 1

Dubai Design District

AE-PO Box

282317 Dubai

United Arab Emirates

T +971 4 204 5477

F +971 4 204 5497

sales.gulf@geberit.com

www.geberit.ae

(IL)

Geberit Israel LTD

(North) Barkat 4 Industrial Park

Caesarea 3079897

Israel

T +972 4 6907207

isro@geberit.com

www.geberit.co.il

(ZA)

Geberit Southern Africa (Pty.) Ltd.

6 Meadowview Lane,

Meadowview Business Estate,

Longmeadow, Linbro Park

Johannesburg

South Africa

T +27 11 444 5070

F +27 11 444 5992

service.za@geberit.com

www.geberit.co.za

Asia

(CN)

吉博力(上海)贸易有限公司

地址: 上海市嘉定区南翔高科

技园区惠平路1515号

邮编: 201802

People's Republic of China

(CN)

Geberit (Shanghai) Trading Co., Ltd.

Nanxiang Hi-Tech, Jiading District, Shanghai

Nr. 1515, Huiping Road, Technology park

Zipcode 201802

People's Republic of China

T +86 21 61853188

Hotline 400-920-1100

www.geberit.com.cn

(SG / TH / JP / PH / KR / VN / KH / MY / TW / ID / HK / MO)

Geberit South East Asia Pte Ltd

8 Kallang Avenue, #17-09, Aperia Tower 1

Singapore 339509

Singapore

T +65 6250 4011

sales.sg@geberit.com

www.geberit.com.sg

Andre land

(GE / AZ / IQ / UZ)

Geberit Tesisat Sistemleri Tic Ltd. Şti.

İçerenköy Mah. Engin Sok. No: 10

34752 Ataşehir-İstanbul

Türkiye

T +90 216 340 82 73

F +90 216 340 82 79

service.tr@geberit.com

geberit.com.tr

(GISA / GR / EG / NG / KE / MA / UA)

Geberit International Sales

Neue Jonastrasse 59

8640 Rappenswil

Schweiz

T +41 848 882 982

T +41 55 221 62 00

sales@geberit.com

www.geberit-global.com.ch

Geberit International AG
Schachenstrasse 77, CH-8645 Jona
documentation@geberit.com
www.geberit.com

