



Brukerveiledning

iEAT spiserobot

Model iEAT feeding robot



Øvrebø Rehabilitering AS

Rosenkrantzgata 11

3018 Drammen

www.ovrebo.no



øvrebø rehab

Manufactured by: Assistive Innovations by



Forord

Les hele brukerveiledningen før du tar iEAT spiserobot I bruk.

Formålet med denne håndboken er å informere brukeren og omgivelsene om riktig bruk og funksjonene til iEAT sipserobot. Brukeren og miljøet er forpliktet til å lese hele manualen grundig. Denne håndboken er bare for montering av iEAT ved et bord. For montering på andre gjenstander, vennligst kontakt din lokale forhandler for alternativer.

Introduksjon

Denne elektrisk styrte spiseroboten er egnet for personer med ingen eller begrenset arm-, hånd- eller fingerfunksjon. IEAT spiserobot kan settes i automatisk eller halvautomatisk modus. Ved bruk av den automatiske modusen er det ikke nødvendig med aktivitet som må utføres med hånd eller fingre. Når iEAT spiserobot er satt i halvautomatisk modus, kan brukeren velge mellom flere måter å kontrollere spiseroboten på.

Tiltenkt bruk

iEAT kan ikke brukes av:

- Respiratorbrukere og mennesker som får pustehjelp under måltider (enten å spise eller drikke)
- Personer med bittrefleks under måltidet
- Personer med synshemming

Brukeren av iEAT er forpliktet til å ta godt vare på produktet og vedlikeholde det på riktig måte. Det er ikke tillatt å endre konstruksjonen av produktet. Hver endring av produktet vil ha konsekvenser for produktets sikkerhet og garanti. Unngå kontakt med sjøluft/(sjø)vann/fint støv så mye som mulig, da dette kan påvirke riktig bruk av iEAT. IEAT er designet for en holdbarhet på gjennomsnittlig 5 års daglig bruk.

© Copyright Assistive Innovations bv



iEAT spiserobot

Krav om stedet hvor produktet skal brukes

iEAT spiserobot må opprettholde riktig justering for fortsatt vellykket spising. Bordfestet må festes godt for å garantere en sikker drift av iEAT.

Innholdsfortegnelse

Forord	2
1. Viktige sikkerhetsinstruksjoner	5
2. Vedlikehold av iEAT spiserobot	6
3. Avklaring av ansvar	6
4. iEat spiserobots ulike deler	7
5. Oversikt iEAT spiserobot	8
6. Set-up iEAT spiserobot	9
7. Generell bruk	12
7.1 Definer plassering til skjeen manuelt	12
7.2 Halvautomatisk modus	14
7.3 Automatisk modus	16
8. Vedlegg	
A. Definer personlige justeringer via nettside	17
B. Kun for automatisk modus	18
C. Endre skjeens posisjon mens den er i bruk	19
D. Avansert bruk med å huske munnposisjon	19
E. Endre arm fra venstre-høyre eller høyre-venstre	20
F. Hvordan servere et måltid med iEAT spiserobot	21
G. Ofte stilte spørsmål	23
H. Problemløsning	24

1. Viktige sikkerhetsinstruksjoner



Les hele manualen før du bruker iEAT spiserobot

iEAT kan ikke brukes av:

- Respiratorbrukere og mennesker som får pustehjelp under måltider (enten å spise eller drikke)
- Personer med bittrefleks under måltidet
- Personer med synshemming
- Ikke slå av strømmen mens iEAT er i drift. Armen til iEAT vil falle ned.
- Ikke la noen spise fra iEAT uten tilsyn mens enheten er i bruk. Det er alltid en sjanse for kvelning eller pusteproblemer når maten blir spist, en hjelp bør alltid være tilgjengelig
- Tren alltid uten mat på tallerkenen når iEAT skal brukes for første gang.
- En bruker med sterke skjelvninger kan dytte tallerkenen av bordet, tren alltid uten mat i tallerkenen første gangen.
- I iEAT må opprettholde riktig justering for fortsatt vellykket spising.
- Feil montering kan føre til at enheten faller eller skader brukeren. Kontroller alltid at iEAT er riktig montert.
- Enheten skal plasseres slik at skjeens tupp ikke er nærmere enn 1,5 cm fra brukerens lepper. Ikke plasser iEAT på en måte som gjør at skjeen kommer inn i brukerens munn. Dette kan føre til kvelning eller mat i luftveiene.
- Det er ingen garanti for at et bestemt individ kan bruke iEAT
- Ikke server ekstremt varm mat når du bruker iEAT, sjekk at all mat er riktig temperert til å spise før du starter enheten.
- Det er ingen garanti for at iEAT ikke vil søle mat. Assistive Innovations er ikke ansvarlig for mat som søles.

2. Vedlikehold av iEAT spiserobot

iEAT bør holdes ren og fri for mat og annet søl. Ikke bruk sterke rengjøringsmidler eller slipende rengjøringsmidler. Ikke spray rengjøringsmidlet direkte på enheten, spray dem på en klut for å tørke av enheten. Ved rengjøring må du aldri senke iEAT ned i vann.

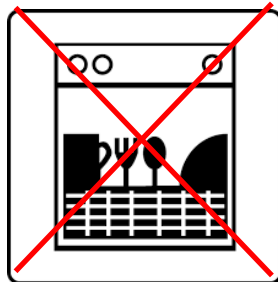

Base
Arm
Bordfeste
Tilkoblingsstag
Tallerkenholder

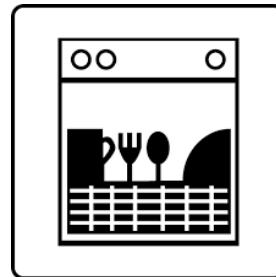

Tallerken
Skje

Overvåk daglig at bordfestet sitter godt. Hvis bordfestet ikke strammes godt, oppstår risikoen for at bordfestet og iEAT løsner, noe som kan føre til skade på brukeren og på produktet.

3. Avklaring av ansvar



Assistive Innovations er ikke ansvarlig for skader på eller forårsaket av iEAT. iEAT kan bare brukes av personer som er instruert i riktig bruk av iEAT og som er informert om funksjonene til iEAT. iEAT kan bare brukes som beskrevet i denne brukerhåndboken.

4. iEAT spiserobots ulike deler



base

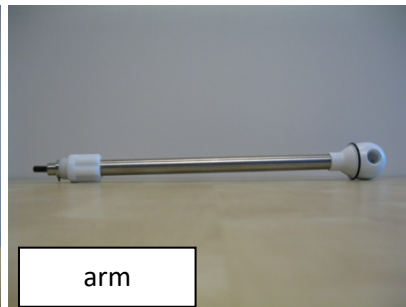

arm



skje



bordfeste

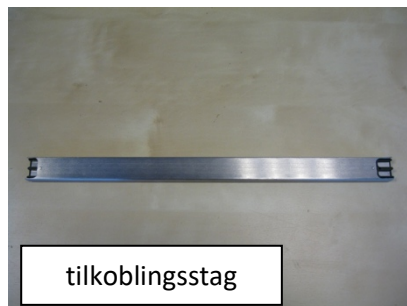

tilkoblingsstag



tallerkenholder



kontrollboks



tallerken



12 volts strømadapter

5. Oversikt iEAT spiserobot

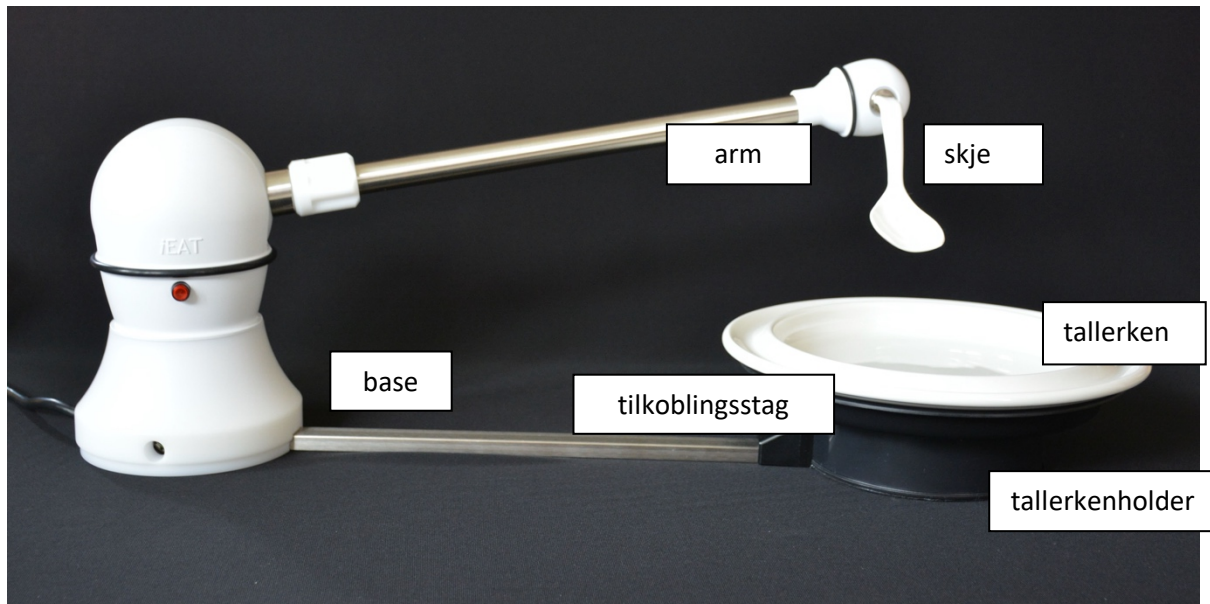

6. Set-up iEAT spiserobot

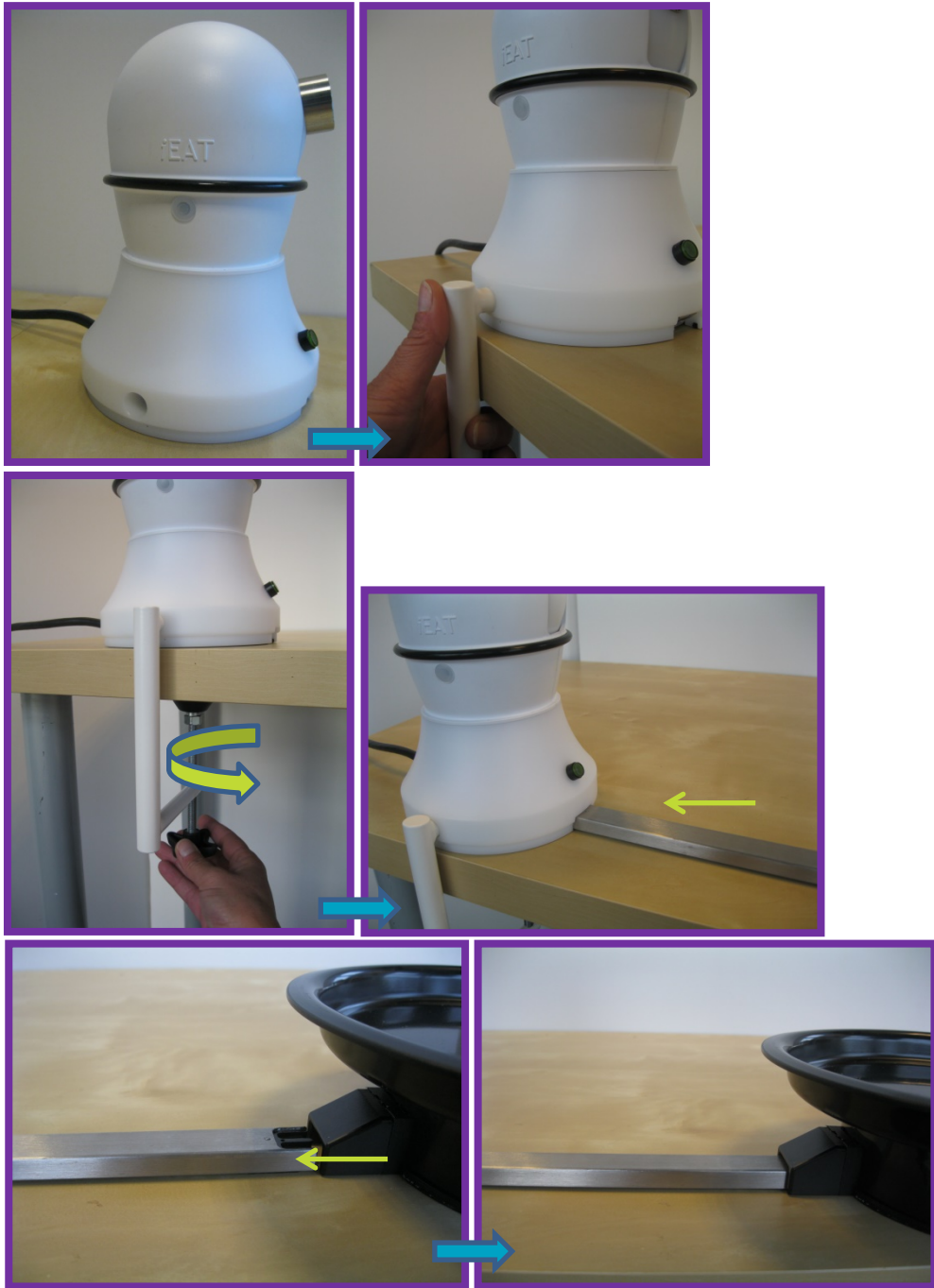

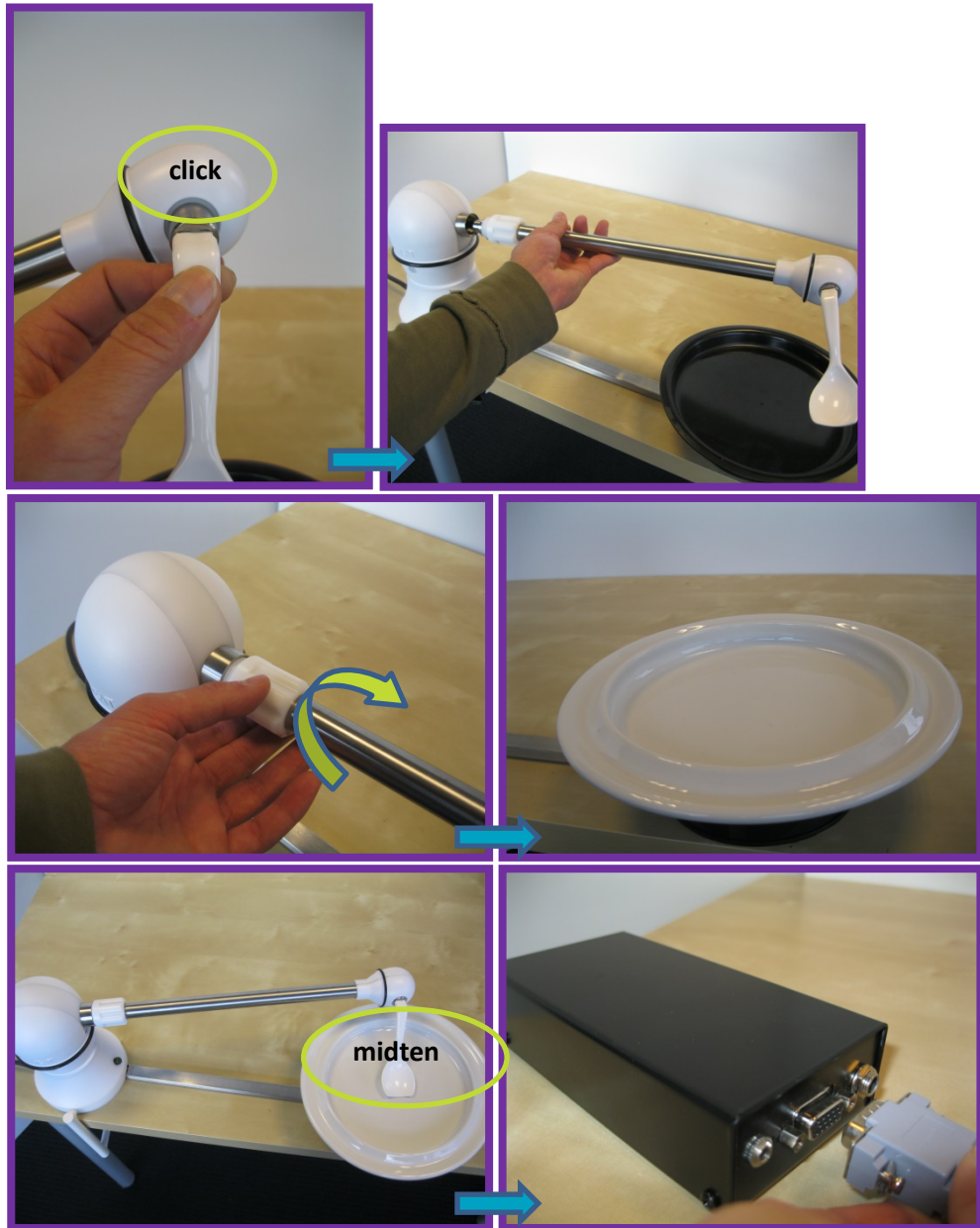



7. Generell bruk

7.1 Definer plasseringen til skjeen manuelt



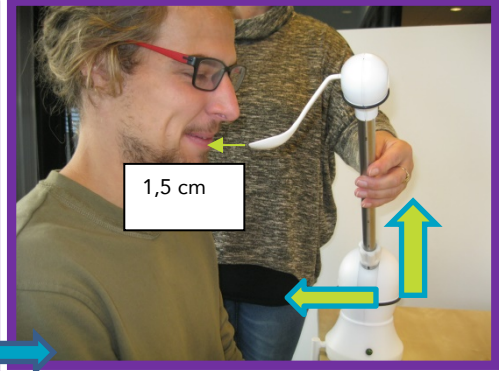
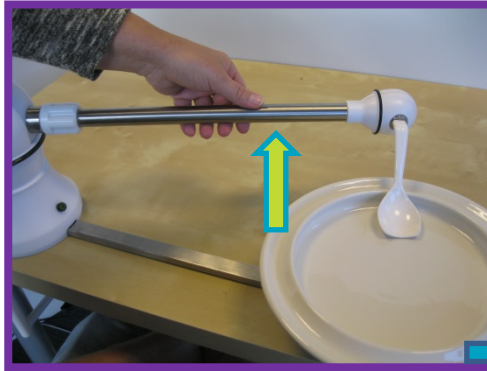

7.2 Spise med iEAT spiserobot i halvautomatisk modus

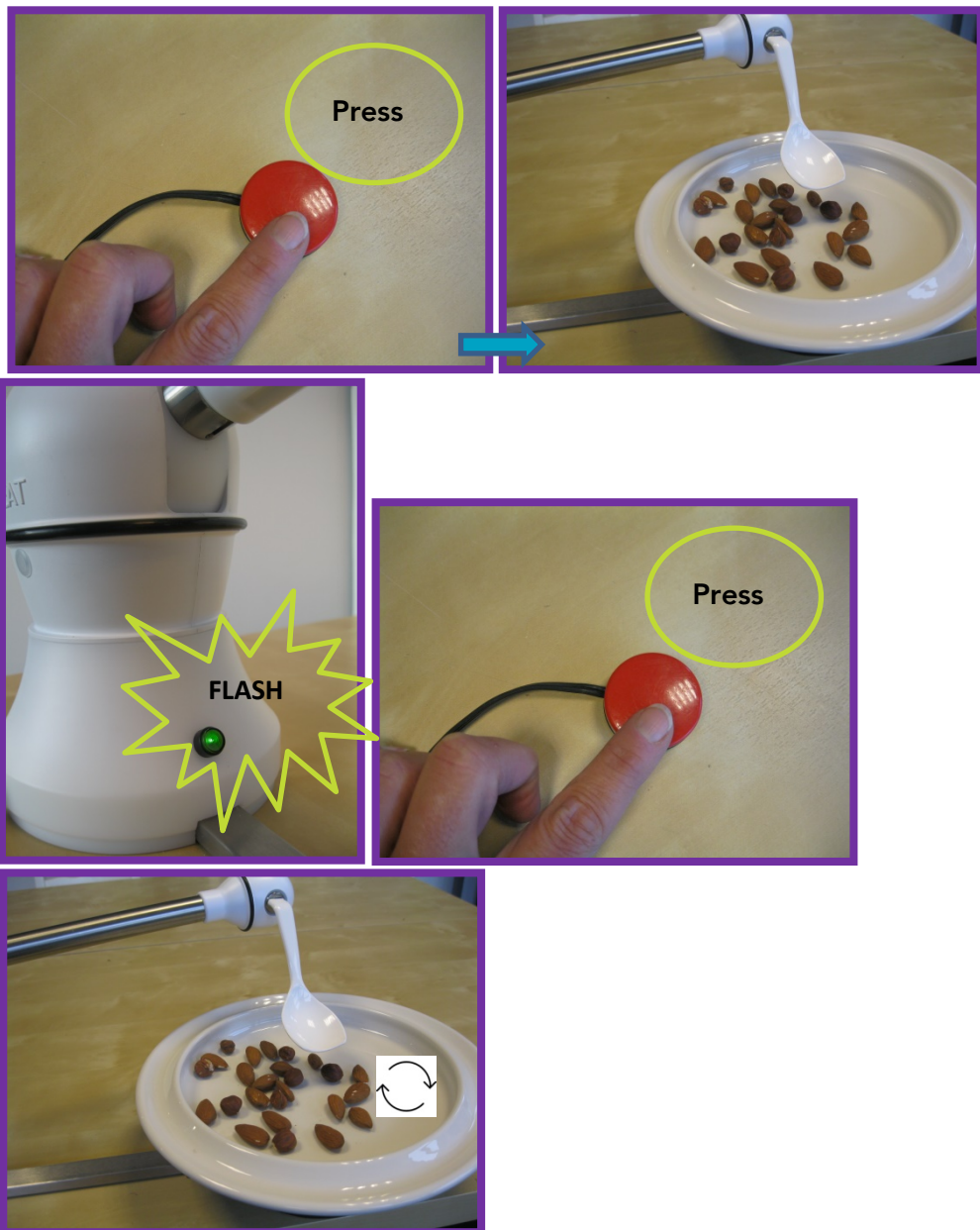

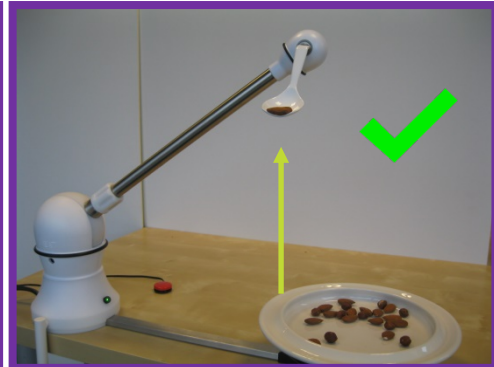
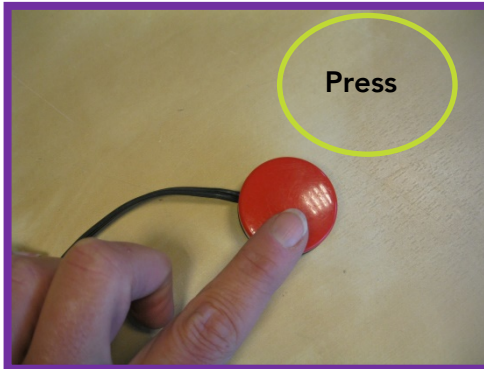

7.3 Spise med iEAT spiserobot i automatisk modus

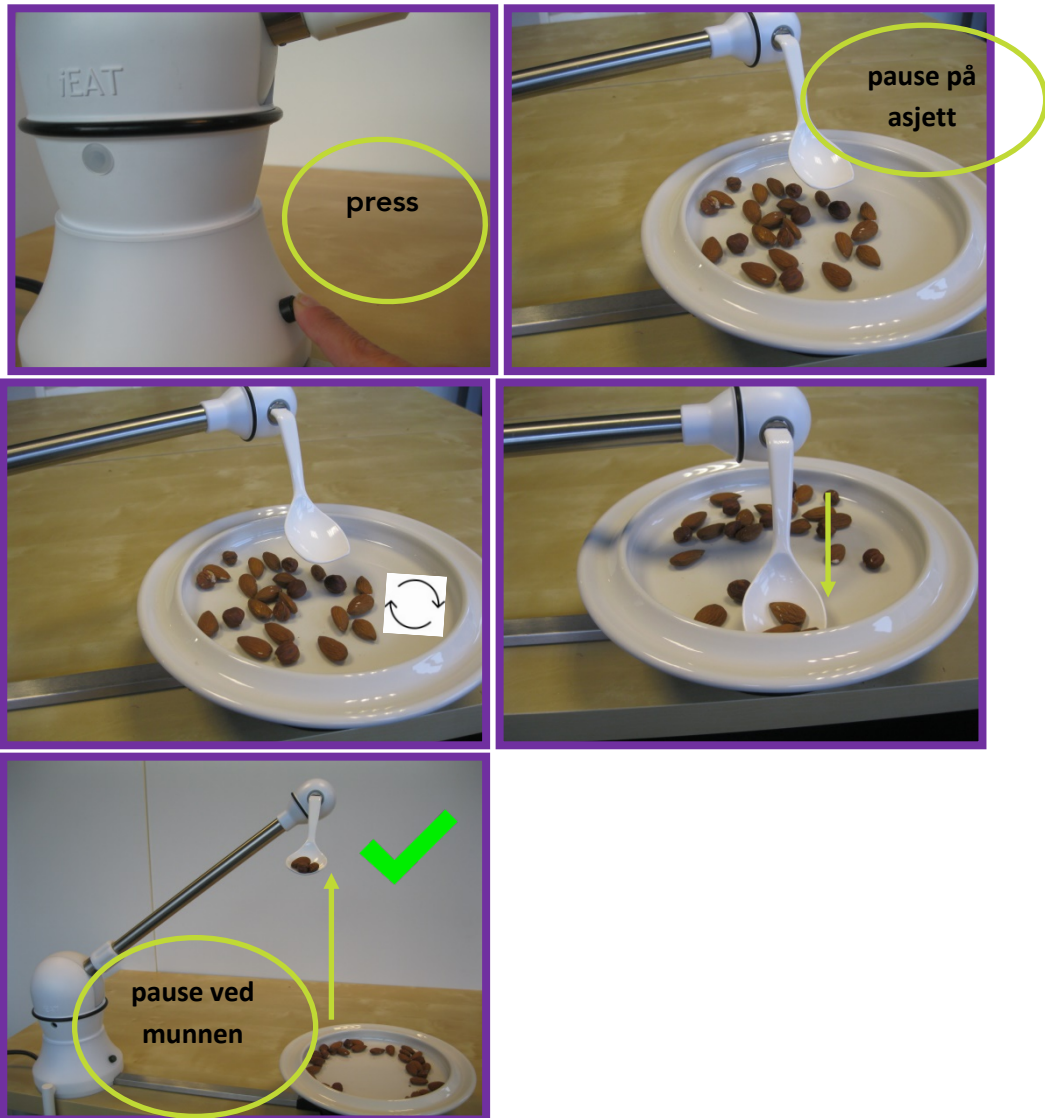

Vedlegg

A. Definer personlige justeringer via nettside

Alternativt kan skjeen plasseres via nettsiden.

- Sjekk Wi-Fi på din smarttelefon/bærbare PC/PC
- Koble til: assistiveXXXXXX (tilsvarer serienummeret på undersiden av kontrolleren)
- Passord: **innovations**: tilkobling fullført
- Gå til hjemmeside: 10.0.0.1

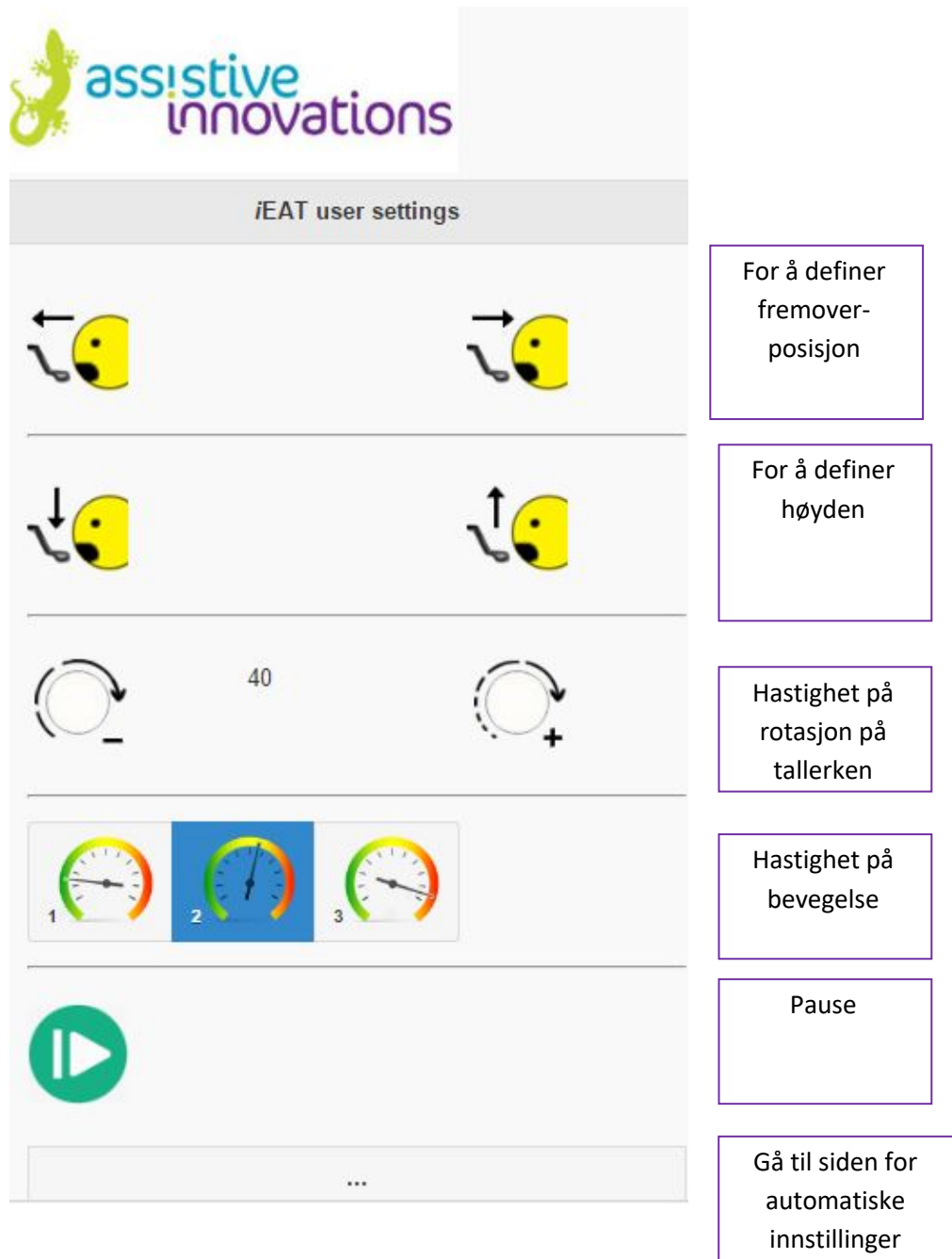

The screenshot shows the 'iEAT user settings' web interface. At the top is the 'assistive innovations' logo. Below the title bar, there are several settings sections:

- Horizontal Position:** Two yellow smiley face icons with arrows pointing left and right. A text box on the right explains: 'For å definer fremoverposisjon'.
- Height:** Two yellow smiley face icons with arrows pointing down and up. A text box on the right explains: 'For å definer høyden'.
- Rotation Speed:** A circular arrow icon with the number '40' in the center and a '+' sign on the right. A text box on the right explains: 'Hastighet på rotasjon på tallerken'.
- Movement Speed:** Three speedometer-like gauges labeled '1', '2', and '3'. A text box on the right explains: 'Hastighet på bevegelse'.
- Pause:** A green play button icon. A text box on the right explains: 'Pause'.
- More Settings:** A grey bar with three dots '...'. A text box on the right explains: 'Gå til siden for automatiske innstillinger'.

B. Kun for automatisk modus

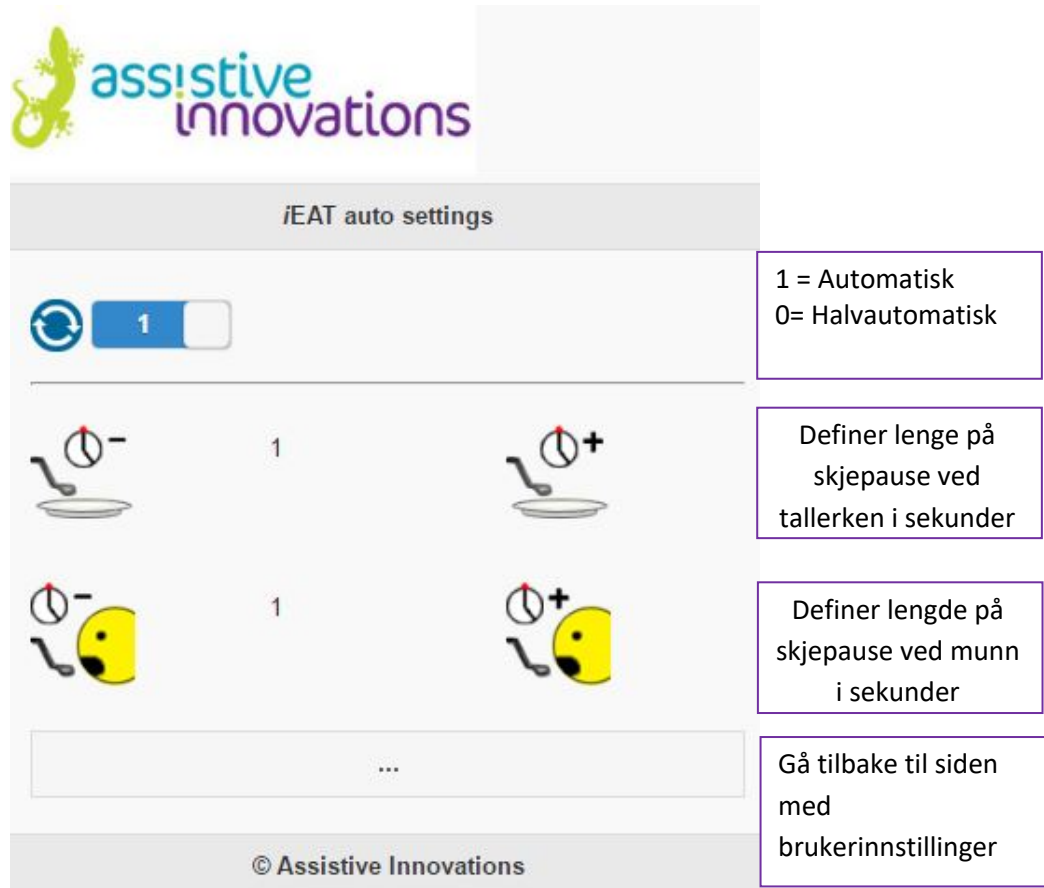

The screenshot shows the 'iEAT auto settings' screen. At the top left is the 'assistive innovations' logo. Below it is a grey header bar with the text 'iEAT auto settings'. The main content area contains a toggle switch set to '1' (Automatic), two rows of settings for 'plate' and 'mouth' (each with minus and plus icons and a value of '1'), and a button with three dots. At the bottom is a grey footer bar with '© Assistive Innovations'. Three purple-bordered text boxes on the right provide explanations for the settings.

1 = Automatisk
0= Halvautomatisk

Definer lengde på skjepause ved tallerken i sekunder

Definer lengde på skjepause ved munn i sekunder

Gå tilbake til siden med brukerinnstillinger

© Assistive Innovations

C. Endre skjeens posisjon mens den er i bruk

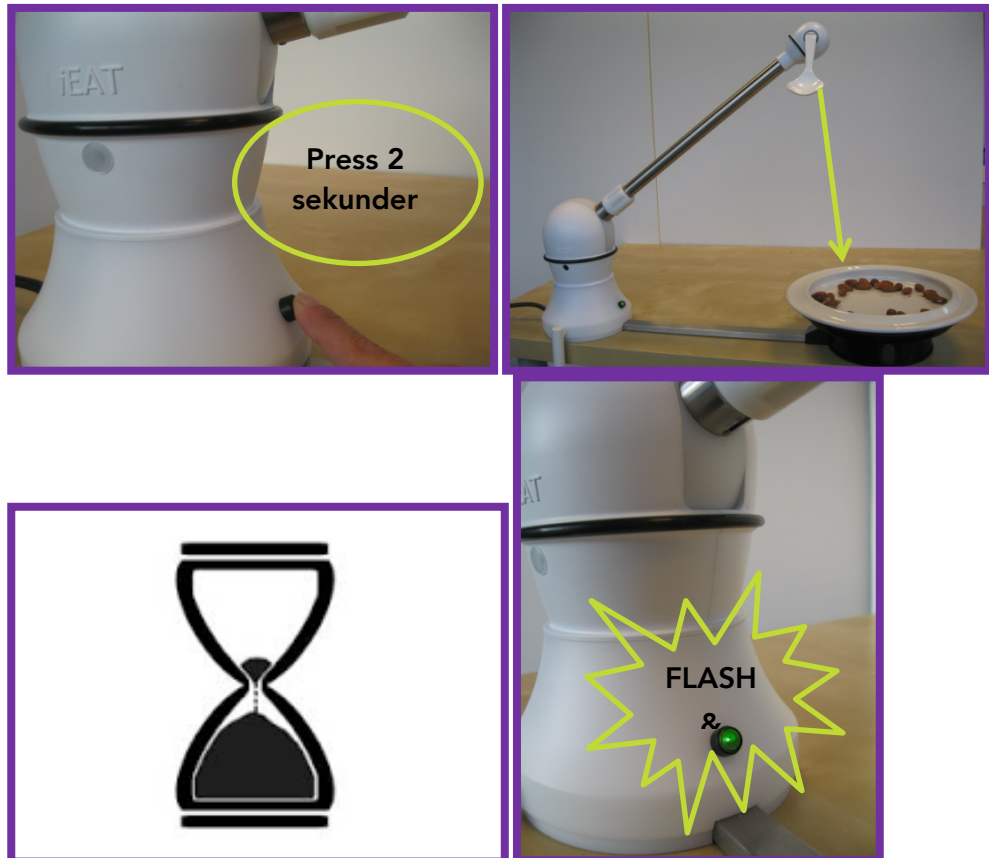

Gå til 7.1 for mer informasjon

D. Avansert bruk med å huske munnposisjon

Med denne innstillingen kan skjeens posisjon ved munnen lagres. Dette betyr at armen til iEAT automatisk går opp til den lagrede posisjonen til skjeen når du slår på enheten. **Hvis du bruker skjeens lagrede posisjon, kan det skade brukeren. Denne innstillingen vil bli brukt på egen risiko.**

Koble til Wi-Fi: assistiveXXXXX se vedlegg A

Gå til hjemmeside: 10.0.0.1/#remembermouth



E. Endre armen fra venstre til høyre – høyre til venstre

Fjern bordfestet fra sokkelen. Vær oppmerksom på at du må plassere iEAT - basen i ønsket posisjon (venstre eller høyre). Fjern hetten som er i åpningen av basen. Stram bordfestet i sokkelen, sett hetten i åpningen på sokkelen (motsatt). Fjern skjeen. Fjern hetten som er i åpningen på toppen av armen. Plasser skjeen i åpningen, legg hetten i åpningen på toppen av armen (motsatt).

Koble til Wi-Fi: assistiveXXXXXse vedlegg A

Gå til hjemmesiden 10.0.0.1/#hand. Setup iEAT se kapittel 6. Definer posisjonen til skjeen se kapittel 7.1

iEAT



© Assistive Innovations

F. Hvordan servere et måltid med iEAT spiserobot

- Ikke server mer enn 0,5 l på tallerkenen
- Skjær fast mat i små biter (1x1 cm)
- Ikke legg mat midt på tallerkenen

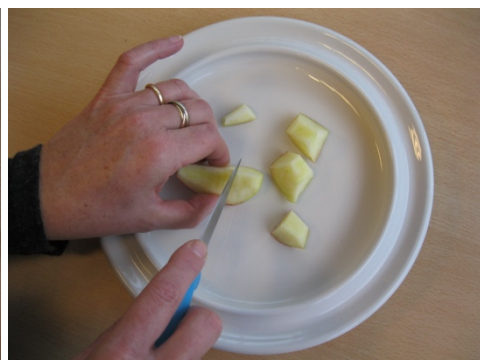
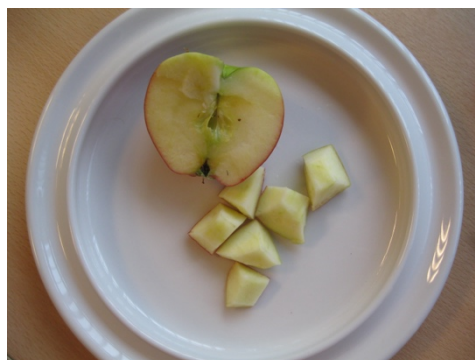

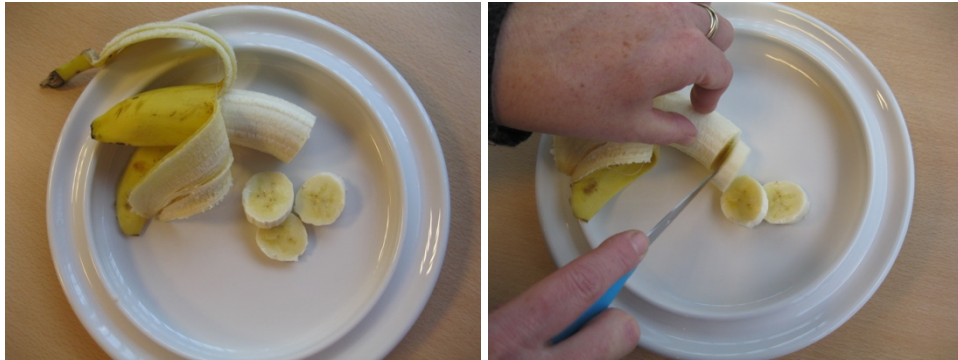

Klebrig mat, som potetmos, ris eller bakte bønner, bør fortynnes med væske (vann, melk, smør), ellers vil skjeen ikke kunne øse maten.

Alle typer mat kan serveres på tallerkenen til iEAT spiserobot, så lenge den faste maten blir kuttet i små biter og klissete mat blir fortynnet med væske (vann, melk, smør). Det er ikke mulig å spise buljong med iEAT spiserobot. Denne typen supper er for vannaktig. Det er mulig å spise en fløtesuppe med iEAT.

G. Ofte stilte spørsmål

Kan jeg bruke min egen tallerken?	iEAT spiserobot er testet med tallerkenen og skjeen du har mottatt. Det er ingen garanti for at iEAT vil beholde kvaliteten når du bruker annet servise.
Er det mulig å bestille en gaffel?	Nei, vi leverer ikke gafler.
Er det mulig å bestille en metallskje?	Nei, vi leverer ikke metallskjeer.
Kan jeg spise suppe med iEAT spiserobot?	Det er mulig å spise en kremet suppe.
Kan jeg justere innstillingene mine når som helst på dagen?	Ja, du kan justere innstillingene når som helst på dagen, se kapittel 7.1
Kan jeg endre matingsposisjonen fra venstre til høyre eller høyre til venstre	Ja, se vedlegg E
Hvordan vaske iEAT spiserobot?	Se kapittel 2
Jeg har ikke mat på skjeen min, kan jeg ta igjen?	Ja, det er mulig å øse igjen. Trykk på bryteren igjen, skjeen vil forbli over tallerkenen og vente på din neste kommando
Hvordan slå av iEAT spiserobot?	For å slå av enheten, trykk på den grønne bryteren på kontrolleren. Vær oppmerksom på at skjeen må være over tallerkenen mens armen kommer ned.

H. Problemløsning

<p>Skjeen klarer ikke å få tak i all maten på tallerkenen, og skjeen er ikke midt på tallerkenen</p>	<p>Kontroller om iEAT -basen er rett plassert og om den er plassert ved bordkanten. Sjekk om tallerkenholderen er rett plassert og om den er plassert ved kanten av bordet. Kontroller om tilkoblingsstaget er riktig plassert mellom tallerkenholderen og iEAT -basen.</p> <p>Vær oppmerksom på at før du slår på enheten må skjeen berøre tallerkenen og skjeen må plasseres i midten av tallerkenen.</p>
<p>Jeg kan ikke definere skjeens posisjon manuelt</p>	<p>Du kan definere posisjonen til skjeen når enheten piper og blinker hvert sekund (etter at enheten er slått på). Vær oppmerksom på at du må løfte armen til ønsket posisjon på skjeen. Trykk på knappen på enheten for å lagre posisjonen. Du hører et pip 3 ganger når posisjonen er lagret, se kapittel 7.1</p>
<p>IEAT spiserobot piper kontinuerlig etter at jeg har slått på enheten</p>	<ul style="list-style-type: none">• Vær oppmerksom på at skjeen må være på tallerkenen før du slår på enheten. Slå av enheten, legg skjeen midt på tallerkenen og slå på enheten, se kapittel 7.1 for oppsett• Du må bruke 12 volt strømadapter
<p>IEAT spiserobot piper kontinuerlig mens den er i bruk</p>	<p>IEAT spiserobot får motstand i en av bevegelsene. Ta bort motstanden, trykk på bryteren</p>

